朝鮮日報 夕刊

『日蘇同盟締結코 東洋몬로主義確立』

國防을現狀대로放任한다면 米는讓步에讓步를甘受할뿐

米議會內에 日本目標의 軍擴論擡頭

【華盛頓七日發聯合】米國上院에서는 目下空軍擴張과 兵員增大를骨子로한 陸軍豫算案을 審議中인데 七日의本會議에서 日本의現狀을危懼하는 軍擴張派와 所謂한今般은無用이라는 現狀維持派와의사이에激論이이어서 議場은陸軍豫算을中心으로 非常한緊張을 呈하엿는바 劈頭이리노이스州選出民主黨議員루위스氏는

日本政府는 結局 蘇聯政府와同盟을 締結하고 亞細亞에몬로主義를 確立하기에至할것이다 고警告하고

日本政府는 滿洲事變以後 華盛頓海軍條約을 廢棄하야 陸海軍의擴張에 努力하고잇는때 近近 蘇聯政府와 同盟을 締結하야 米國에當하게될것이다 日本政府는 지금의 亞細亞全土에 宣하야 몬로主義를 確立하고잇 米國政府는 國防을 現狀대로 放置해두면 到底히 自國의地位를 防衛할수업고 讓步又讓步로써 나간다면 窮狀에陷하게될것이다

다음 加州選出 上院議員 마카드氏는 同樣으로 世界의現狀에鑑하야 國防上으로 보더라도 陸軍擴張은 絶對로 必要하다는旨를 力說하고 陸軍擴張을 斷行하지안흐면 안된다고逝하엿다

그런데유타州選出議員킹氏는부질업시國防의維持를强調하는愚를指摘하고明確히反對意見을强調하야 米國政府에對하야 敵國은업다 全世界의海軍이團結하더라도 米國本土에侵入할수업는것은 海軍當局은 오래동아揭言하고잇는바이다 나는米國國防이危險狀態에陷하여잇다고는 생각하지안는다 今日에 이시방防維持를强調하야 直傳煽揚을繼續하는것은 到底히贊成할수업다 日本政府의態度에對하야 여러가지議論이잇는모양이나 日本은米國에對하야 아모런敵對感情을품고잇지안다

希臘革命軍 크라타地方占領

革命軍艦隊는살로니카目標로襲擊 海上形勢政府側不利

【倫敦벨그라드七日發】希臘에서 希臘과불가리아 國境의크라다를 遁難者의말에依하면 革命軍은 一占領하엿다또 革命艦隊는 살로니카를目標로襲擊을 繼續하고잇서 海上의形勢는 政府側發表와如히 政府에서 有利한것이아니라고 다

歷史的倫敦會見 ‖ 英首相맥도날드氏(右)가佛外相라발氏(左)와首相프랑당氏를빅토리아停車場에서 歡迎하는景光이다 때로부터조금뒤에 그들은 따우닝街十番地(英首相官邸)에會合하야 共同防空의英佛協定成立에成功하엿다

佛蘭西政府 驅逐、巡洋艦急派

【아덴스七日發聯合】希臘叛亂의結果에鑑하야 佛國政府는去六日驅逐艦一隻 巡洋艦二隻에對하야 現地에急行을 命하얏는데右驅逐艦벨단號는 七日아덴스外港피레우스에入港하야 自國居留民의保護에當하고잇다巡洋艦 푸수發號도近近入港할터이다

政府軍크島砲擊

【電通아덴스七日發】希臘政府軍은 東마케도니아의 叛軍을攻擊하는 一方革命軍의本據인 크리트島에對해서도 三隻의驅逐艦으로부터 猛烈한砲擊을加하엿다

反政府軍 사키兩島占領

【아덴스七日發聯合】크리트島를根據로한反政府軍은 七日以來巡洋艦아베롭號以下海軍의 精鋭를總動員하야 에-게海東部에活動을開始하고드듸어 사모스、키오스兩島를占領하엿다

希臘政府 全國燈臺에消燈命令

【아덴스七日發聯合】希臘政府는 七日全領域沿岸燈臺에對하야消燈命令을發하엿다右는叛軍所屬의海軍이夜間地中海洋上을 橫行하는것을阻止하기爲한것이라고 보인다

불가리아代表 聯盟에調停要請

希、勃國境에 土耳其大兵動員 발칸半島에暗雲低迷

【倫敦주네브七日發】國際聯盟을 불가리아代表 니코라스·안토노프氏는 七日앙놀事務總長을訪問하고 土耳其政府는 불가리아와希臘國境에約五個師團을增派하는同時에大砲五百門을急送하엿다는것을指摘하고 即刻調停을爲하야機宜의措置를取하여달라는旨를要請하고 또聯盟理事會에提訴할意向이잇는旨도附言하엿다

土耳其出兵에 政府理由發表

【이스탄불七日發聯合】土耳其政府는出兵의 理由를如左히述하엿다

一、土耳其政府는 발칸保約調印國으로발칸諸國의 國境의現狀維持를 誓約하고잇고 土耳其軍이希臘叛軍을 援助하는니이 機會를利用하야 漁夫의利를占하려고생각하고잇다는것은 全然無根的宣傳에不過하다

一、土耳其政府는國境線의確保다 다넬스海峽이要所인見地에서今回多數軍隊를移動한데 不過하다

불가리아背後에 伊太利操縱潛在

事態推移는極히注目

【倫敦주네브七日發】불가리아政府가 國際聯盟事務總長에게그後土耳其의 國境增兵에 關하야注意를喚起한것은 불가리아를늘支持해온伊太利政府와 暗默의諒解가잇는것으로 解釋되는便이만코 그리고 右注意喚起의 覺書에對抗한土耳其側의 回答이單히불가리아自身의 軍事行動의事實을指摘하는데근치고 아모런事態緩和의端緒도 示하지아니한것은聯盟事務局側의憂鬱을 다시甚하게만들고잇다 東阿弗利加의 軍事行動을이미 大體一段落한 伊太利政府가 새로히 발칸形勢에 深甚한 注意를 하기始作한것은伊太利政府가 이미 動員計畫에對하야 考慮中이라는說과 아울러서발칸의 風雲은 드듸어暗澹한것을 思惟케된다 주네브駐在의有力國代表들은 아직이때까지의形勢로서 곳伊太利土耳其불가리아의國交急迫을 斷定하기에는躊躇하고잇스나 발칸關係諸國의軍事的準備의現情으로보면 萬若여긔에어떤突發的事件이發生하면 그것을火線으로 刻刻重大한事態의 發展을招來할憂慮가잇다고非常히警戒하고잇다

사마리아總督에 伊政府、그將軍命令

【羅馬七日發聯合】伊太利政府는 東阿弗利加와 本國의連絡强化를爲하야派遣軍總司令官드·봉꼬·그라차니將軍을伊太利領소마리랜드總督에任命하엿다

奉天見聞記

難攻不落의奉天城 而今엔無用의長物

⑪ 徐椿

우리가 只今 말하는 이城은 正確히 말하면 奉天의 內城이다。이 밧게 다시 外城이라는것이 잇섯다。아까 우리가 지나오면서 본 停車場方面의「小西邊門」이라는 縣板이잇섯다。邊門이란 外城의 門이라는 말이다。그러나 外城은 다 문허저 버리고 只今은 자취만 남어 잇다고한다。記錄에 依하면 奉天城、即 內城은 놉히가 三丈五尺이오 넓히가 一丈八尺이나 되엿다고 한다。보기에 甚히 堅固해보인다。飛行機、大砲가 생긴 이 時代에 와서는 無用의 長物로 化해버렷스나、이런 武器가 업든 幾百年前에 잇서서는 難攻不落의 堅固한 城이엇던것이 推測된다。

門通은 亦是、朝鮮의 諸城에서 보든바와가티 鐵路의「돈네루」가티 생겻다。門通으로 드러가면 니여 잇는 큰 거리가 小西門大街라는 거리다。兩側에 櫛比히 느러선 店舖는 大槪、二層洋屋으로 되여잇다。그러나、日本、或은 朝鮮의 商街에서 보는 모양으로 밝고、새뜩한 氣分이 도모지 업고、商店全部를 通하야 陰鬱沈沈해 보인다。이것은 아마 그建物들이 街頭裝飾에 重置하지 안코、外侵防備에 主力하도록 되여 잇든까닭인듯 십다。同行의 말을 드르면 여기 風俗은 해만지면 店舖를 다 다더버린다고한다。

지나면서 보면 漢文으로 된 看板이 질치히 느러 부터잇는데、이글은 朝鮮서 배운 漢文가지고는 얼는 알어 볼수 업는것들뿐이다。例하면「零賣批發」이라는 文句가 잇는데、「零賣」가 散賣(小賣)란는 뜻、「批發」이 都賣라는 뜻、兩者를 合하야 우리말로 하면 都散賣라는 뜻이다。또한「一槪俱全」이라는 文句가 잇는데、이것은 우리 말로 하면 各色具備라는 말이다。換言하면 우리 商店에는 빠진 物件이 업시 다 具備되여 잇다는 뜻이다。다음「言無二價」는 에누리 업다는 말이오、「童叟不欺」는 비록 철 모르는 애들、늙은 老人들이 와도 絶對로 속히지 안는다는 말이다。

小西大街를 지나가면 이거리와相接해잇는 큰 거리가 即、四平街라는 거리다。이 거리는 奉天城內에서 第一로 가는 商街라고 한다。서울로 말하면 鐘路通이나 本町通에 비길만한 商街라고한다。이 거리에 吉順絲房綢緞布莊이라는 百貨店이 잇다。吉順은 屋號요 絲房은 布木商이라는 뜻이라고한다。말하면 日本에 三越吳服店이 잇드시 여기는 吉順絲房이라는 百貨店이 잇다。日本 말「吳服店」도 朝鮮말로하면 布木商이라는 뜻이다。이것을 보면 어느나라에서나 大槪、布木商이 굴거저 가지고 百貨店이 된다는 順序인가고 推測된다。

吉順絲房은 五層의 大建物이다。屋上에 올나가 보면 奉天市內가 全部 보일뿐 아니라、天氣明朗한 날은 南方멀리 遼陽城、太子河의 起伏까지도 바라볼수가 잇다고한다。店內로 드러서면서 살펴보니、商品、裝飾할것 업시 日本或은 朝鮮에서 보는 그것에 比하면 內容이 大端히 貧弱하게 되여잇다。說明을 드러보면 前日에는 張氏의 補助를 밧고、따라서 各國商品을 만히 購入陳列해섯기때문에 퍽 훌륭햇섯스나、只今에 와서는 그 길이 끈저기때문에 좀 退步한 것이라고한다。屋上에 올나가보니 안개에 흐렷을 象하야 멀니 볼수는 업스나 보이는 限까지로 말해도 全奉天市를 一目之下에 나려다보는 感이 잇섯다。우리 一行은 四平街 네거리에서 南向하야 휘 도라 가지고 大西門으로 나왓다。여기서 馬車를 타고 新市街로 도라가는 길에 中路에 잇는 有名한 善堂求舍를 하기로햇다。(未完)

話題解說

日本電力聯盟

◇八日附本紙朝刊第二面에「電力聯盟朝鮮進出」이라는題目으로 江原道咸鏡地方의 保留發電地를 總督府에서 無償讓受하여가지고 大規模의電力供給會社를經營할計劃이잇다고 發表되얏다。 最近財閥의朝鮮進出은 現著한事實로서 그때그때마다 그財閥이어떠한背景과實力을가젓스며 朝鮮에와서 무엇을하라는가하는點을알어볼必要는잇는일이라할것이다。

◇그러면 첫재電力聯盟이란무엇인가。電氣事業이라는것은元來巨大한固定資本을必要로하고더욱이最近發電、送電技術의進步에依한大發電所의建設、長距離送電設備等은巨大한經費를要하는事業이다。이때문에自然大資本의獨占을免치못하게되는同時에 日本內地에서도 或은北海道、或은九州、或은本州等地方別로各資本의獨占的形勢를 이루고잇다。即電力聯盟이라함은 本州地方의電力供給을獨占한五大電力會社의聯盟으로 參加會社의名稱과 資本은다음과갓다

東京電燈株式會社(東京) 四億二千九百五十六萬二千圓
大同電力株式會社(東京) 一億七千六百萬圓
東邦電力株式會社(東京) 一億三千萬圓
宇治川電氣株式會社(大阪) 九千二百五十萬圓
日本電力株式會社(大阪) 一億四千萬圓

以上五社의 資本合計는實로九億六千八百六萬二千圓의 놀날만한巨額이다

◇이와가티 十億에갓가운 巨資를가지고 南朝鮮을舞臺로大電力會社를 만드는데는 從來小規模의電氣會社四社와 合同하다하나 實質에잇서서는 併呑과無異할것이오、이會社의價格으로 말미암아 朝鮮의電力界는勿論이오 工業界에어떠한影響을 줄는지는 括目할일이라할것이다。

通商政策改善次 廣田外相工作開始

四月中通商審議會를召集코 積極的通商外交에進出

【東京電話】廣田外相은 世界的通商政策에對應하기爲한 新通商政策과 日中關係의好轉에伴하는 經濟提携策의樹立을圖하기爲하야 議會終了를기다려 四月中에 通商審議會를召集하고 積極的通商外交에 進出하기로되어 잇는데 民間側委員과協議할必要가잇서서 七日午後六時부터 外務次官官邸에서 通商審議會民間委員會를開催 먼저來栖通商局長으로부터 最近의通商事情에對하야詳細한說明이잇슨後

一、出超國에 對한 貿易調整策 이第一步로現在交涉中인濠洲、加奈陀、獨逸에對한 通商對策
一、入超國의 輸入은 記定輸入禁止關稅引上 緩和及對抗策
一、對中經濟的提携의 具體策

等에對하야 隔意업는 懇談을交換하고 午後十時散會하엿다 (寫眞은 廣田外相)

米政府의同情的考慮 英國의共同援助案에

【華盛頓七日發聯合】英國政府는 華盛頓駐剳大使린제氏를通하야米國政府에對하야 中國에對한共同財政援助案의 檢討를要請하엿는데 米國政府는同情으로서 右要請을考慮하겟다는旨를 回答하엿다 七日午後新聞記者團과의 會見에서國務次官필립스氏는 中國의財政援助問題에對하야 如左히言明하엿다

中國에對한 財政援助共同動作에 關한 英國政府의要請에對하야 米國政府는同情으로써考慮하겟다는旨를 英國政府에게通告하엿다

財界救濟를爲하야 對外借款을決意

財政部長孔祥熙氏談

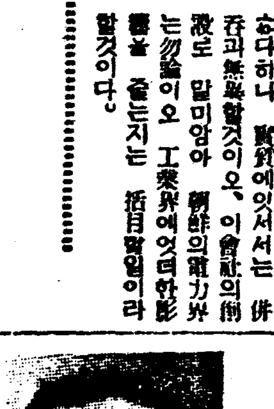

【電通上海七日發】財政部長孔祥熙氏는 七日中國記者團과 會見하고 如左히 말하엿다

國民政府는 困苦의極에達하여잇다 中國財界、經濟界、商業關係者의救濟는 焦眉의急에切迫하고잇스므로 이에要하는資金調達의手段으로對外借款을해보려는터이다 그리고 그金額은 或은巨額이될는지모르겟다 借款方法으로서는 政府가商工業界의需要에應하야 商工業者를代表하야借用하는方法과政府가먼저借款하야이것을商工業界에貸付하는方法과의 둘이잇스나 借款의相對者가 日英米佛 四國借款團이될는지 또는 그中一、二國이될는지 아직交涉中에關하야어떠케다고말할수업다

그리고孔祥熙氏는日中提携에關하야意見을들은데對하여는一言도觸하지아니하엿다(寫眞은孔祥熙氏)

人事·集會

▲李時燦氏(齒科醫師)今般市內寬勳町七에서 京城齒科醫院開業 人事次八日來社
▲池田警務局長 咸北及間島視察中九日午後九時半京城驛着歸任
▲韓相龍氏(朝鮮信托取締役會長)渡東中이든바 九日午後三時二十分歸京豫定
▲前川象一郎氏(株式會社顯貯義商店京城支店長)今般大阪本店營業部로榮轉人事次八日來社

八面鋒

英國의膨大한空軍擴張案發表하자、米國이建艦計劃의 數字를公表。◇나도빠저서는 안되겟다는듯이 佛國도十億法의 建艦計劃을下院에提出。◇『히틀러』가 感氣를핑게하고英外相의 行次를막는것도 所以然이잇는일。◇발칸半島의風雲이 가라안지아니한歐洲에 불가리아가 軍事會議를여는것도 殊常。◇봄날이 더웟다 치웟다 하니 平和의女神도 재채기ㅅ개나免치못할노릇。

一時日本利用說은 揣摩臆測에不過

英國에借款要請한事實은全無

有吉、汪精衛會見內容

【南京七日發聯合】有吉公使는 豫定과가티 七日午後三時有野書記官을 帶同하고 鐵道部第一號官舍에 汪精衛氏를 訪問汪氏는 外交部次長唐有壬氏와함께 門入口에서 公使를 迎接하고 汪氏는 親히應接室에案內하엿는데 會見約二時間後에有吉公使는 다우合이넘치는 얼골로 握手를交換하고 汪氏의明朗한 웃는얼골을보면서 胸中에그무엇을 期하는것가티 緊張한顔色으로 辭去하엿다

會見內容

【南京七日發聯合】七日有吉公使 汪精衛行政院長의會談에서 有吉公使는먼저 中國側이誠意로써 排日運動을 取締하고잇는것은 日本朝野의 滿足하고잇는바인데日 다가타 中國關係와東亞平和를爲하야 참으로 慶賀할일이다 고述한데對하야 汪精衛氏는

우리도中日關係의 中和持를 爲하야서는먼저 日中關係의 調整이第一이라고생각하고 誠意로써 排日運動의取締를行하고잇는데日本一部에서 우리의이意思를充分히諒解하지못하고 所謂借款을 얻기爲한一方便으로 日本을一時的으로 利用하려고 하는것이라는臆說을傳하고잇는것은우리가가장遺憾으로 생각하는바이다最近世間에傳하는對中共同借款도中國側에서 英國政府에

上은 汪精衛氏 下는 有吉公使 ‖寫眞說明‖

懇要請한일은업다 全혀事實無根의揣摩臆測에不過하다 고述하여 다시公使는 王寵惠氏渡日에對한日本朝野의歡迎을述하고 王氏渡日의成功은 同慶不已하는바이다 고말한데對하야 汪氏는 王氏의報告는오지아니하엿스나 王氏渡日에對한 日本朝野의非常한歡待에對하야 참으로感謝하고잇다 고答하고 이로부터會談은드듸어

中國經濟復興日中經濟提携의 根本策에及하야 有吉公使는 中國의 經濟財政狀態의 現狀에 對하야 國民政府는이것을 어떠케보고잇는가 고質問한後 公使는極히嚴肅한態度로 日中經濟提携더욱이日本의 對中經濟援助의 獨自的根本方針에對하야 廣田外相의意向所在를 開陳하엿더니 汪精衛氏는 王寵惠氏의報告에依하면 本件에關하야 日本朝野는盡力하고 잇는模樣이오 지금도貴公使의 說明에接하야 至極感謝하야마지안는다

는旨를答하엿는데 具體的問題에 들어가는것은 時期尙早이라는데 에意見이一致하야 何等具體的決定을보지아니하엿다 最後에公使는 日中間의 空氣好轉을爲하야 中國은 더욱誠意로써努力해주기를要望하고 그具體策에對하야意見을交換한後 會見을마치엇다

尨大한廿二億 十年度豫算通過

八日貴族院本會議

【電通東京電話】二月十四日衆議院으로부터 昭和十年度歲入歲出總豫算案과昭和十年度各特別會計歲入歲出豫算案의送附를바든 貴族院은以來二旬餘를費하야 全力을豫算審議에 集中해서 其間政府提出의法律案이업섯기때문에豫算總會에서 一般國政에關한論議에잇서서 各分科會에서도 嚴格한質問、尨大한二十一億九千萬圓을超過하는十年度 豫算案에對하야 任細한檢討가續行되어드듸어 八日午前、午後本會議에서도

一、昭和十年度 歲入歲出總豫算案과 各特別會計豫算案
一、豫算外國庫의負擔이될契約을要하는件

을一括上程 豫算委員長 柳澤保惠伯은委員會의 審議經過와結果의報告를 行하고 이에對하야質疑하기 爲하야 公正會의 菊池武夫男、井山秀男、井上淸純男等은 議會再開前來貴衆兩院의 問題가 되어잇는 美濃部 博士의 天皇機關說에 對하야 攻擊의論을 進行하고이어서 桑山鐵男氏는 臺灣地方制度에對하야 橋本辰二郞氏는 國政一般에對하야 各各政府의 所信을 質問하고 이로서質疑를 終了하고討論에入하야渡邊千冬子硏究會를代表하야 贊成演說을試한後 採決의結果滿場一致로써可決、여긔에 一九三五六年의 危機에 處하는 國防費를主眼으로하는 明年度豫算案은 幾多의波瀾을거처서 兩院을通過하고 圓滿한成立을告하엿다

良藥イマヅミン 肺·肋膜에最適
肺結核의良藥完成에水乎苦心硏究를거듭하여오든 今津佛國理學博士는드듸어新藥을發見하야 이것을根幹으로서 齊藤醫學博士의 臨床實驗과今津農學士의化學試驗을거처서 이마즈민을創製하엿다 本劑는 肺結核肋膜炎等에眞로잘듯고何等의副作用이업스며 病原菌及그毒素를除去、咳、痰、기침、盜汗、惡寒、부기及水腫、再熱、呼吸、食慾不振에 効力顯著한新特效藥으로 多數服用者에 (이미數萬맛고잇다)
各藥店에잇음、十日分二圓四〇、廿日分六圓五〇、五十日分十圓、品切時는 大阪市大仁本町三、今津化學硏究所에

오라! 오라! 新時代에飛躍하려는者여!
一生의幸不幸은오직姓名에잇다。海剛白雲先生은姓名學의權威로 一生의運命을明確히判斷한다。
京城八判洞五十一番 海剛姓名鑑定院

民刑事訴訟事件一般法律事務誠實取扱
辯護士 楊潤植
京城府瑞麟洞二二〇番地 電話光化門一二五九番

敬啓者
本人이經營하든大盛堂藥房小賣部(一般藥品販賣部)을昭和九年九月一日부터本堂擔任藥劑師이든鄭榮淑氏에게賣渡하고大盛堂藥房都賣部만(製造賣藥部)經營하오니其後로부터小賣部商取引에對하야는本人은責任이毫無하오니諸彥은以此照亮하소서
京城府公平洞八十八
前大盛堂藥房小賣部 主 李東奎 白

東洋醫藥 第二號
漢醫學의今昔○本草藥理學과氣味論○現代醫學의苦悶○湯本求眞『皇漢醫學』譯本○張介賓「景岳全書」演義○李濟馬『四象醫學』論○漢方脈學의新研究○漢藥法製의意義와方法○醫林錯誤○肺結核과漢方藥【誌上敎室】肺病에發黃은何也○三焦는어떤가○桃花色과肺病○胎兒는왜거꾸로나나○太過不及平氣年○肺病은相克이며病은相生○五臟相生○水昇火降○九星六氣○男左女右○癰病은明三病(錯雜)○虛勞症○七年된肺病○産後의虛勞症○健忘症○幼兒가子癎、子懸○腎虛症○蓄膿症
價三十二錢(要先金) 京城樂園洞二四〇番地 振替京城一八八九三番 東洋醫藥社

平壤府水玉里二五九番地
水玉產科婦人科醫院
電話一〇六九番
診療時間 自午前九時至午后八時 日曜休診
入院、分娩、手術、往診、隨意

朝報案內
社員採用 集金兼募集係市內에精通한內鮮人二十五歲以上四十歲까지의希望者는履歷書携帶하고本人來談할事 但保證人을要
京城府永樂町二丁目二五 共濟無盡株式會社

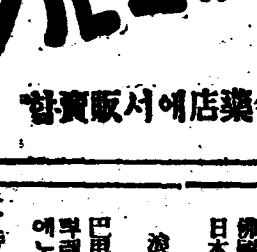
クルミ線金
各藥店에서販賣함

◇三月八日부터(三日間)特別大興行
(낫은一時부터、밤七時二十分) 祝日、祭日、日曜三回興行
▲特別大衆料金 階上 大人三十錢 小人二十錢 階下 大人二十錢 小人十錢
松竹키네마社超特作全三卷 野村芳亭監督大力作品
現代劇 첫사랑의봄
川崎弘子、岡讓二、逢初夢子、江川宇禮雄、大日方傳、水久保澄子、伏見信子、岩田祐吉、藤井貢、吉川滿子、飯田蝶子、高峰秀子、突貫小僧
市川右太衛門프로作品
時代劇 旅鳥의女御家人正吉
谷崎十郞主演
日本版
佛國映畵 나단社의傑作全篇發聲
작크·드·바론셀리 監督
浪漫喜劇 도도(TOTO)
알벨·프레잔 主演
巴里의人氣者도도의노래 프레잔의노래와오케스트라의伴奏
仁寺洞 朝鮮劇場 電光三六一

思想專門監督敎員 中等校에도特設

專門校以上의思想專門學生監과同格

中等生思想團束陣의强化

총독부 학무국에서는 최근다시대두하는 학교동맹휴학사건의 발생과사상관계에 대하야 매우주목을하고자세한 조사를하는 ㅂ방 그근본적대책에대하야 강구중 이라는데 적색사상의 단속과사상선도책에대하야는 학무과내의학생계(學生係)를확충하야 그권능을적극화식히고저하엿스나 예산관계로당분간의실현은 곤난함으로 각학교의 독자적사상단속과 사상선도의 기관으로 사상전문의감독교원을 특설식히게되엿다한다

공사립을 통하야 전문학교이상의 학교에는 사상관계전문의 학생감이잇스되중등학교의직제에는교무계 갈은계 또는보도(補導)계등이잇스나 적색사상관계를 담임하야 학교의 단속과 사상선도를하는전문교원은 특설한것이 거히업는상태임으로 금후는 중등학교에도대학의사상전문 학생주사와 마찬가지로 사상전문의 감독교원을특설식히어 각도의학무과와 총독부학무국과도 협력하야 학생의적화방지와 사상선도의 임무에당하게할터이라한다

본래중등학교 개혁안에 종교목이특설되것도사상선도에그목적이잇는바일측대학과전문학교에사상전문학생감이 설치될때에 학교내의학생경찰관과 갓다하야 여러가지 비난과문제가 첨출하야 큰『센세이슌』을이르킨 문제인데이제다시중등학교에도이것이실시되면 학생의적화방지진은 공고하여지는 일방이것이 과연학생들에게는 어떠한충동을 줄는지비상히주목되는문제라하겟다

官公立醫院부터 藥價減下를勸告

太高한開業醫藥價牽制策

衛生課서各道에通牒

총독부 위생과에서는 도립의원을비롯하야 각개업의사의 약갑을내리우게하며 입원료의감하도 단행식히고저 방금각도에명하야 자세한조사를식히고 잇다한다 조선내의약가는 한업시 빗싸기도 빗싸거니와 원료도 통일업시구구하야 빗싸기짝이 업슴으로 이것을 어느정도까지 감하하는것은 위생정책상긴급한 문제이나 개업의사에게이것을 즉시 단행하면 다소간곤난한 사정이 잇슴으로 우선도립병원과 기타의 관공립병원 으로부터 감하식히고저 일간권고를발할터이라한다

崔水雲殉道祈禱

시내경운동 천도교회에서는 금칠일이 동교제일세교조최수운 선생(崔水雲先生)의순도제칠십일회기도일임으로 이일오전십시에 그교당안에서리군오(李君五)씨의집례하에선생의 순도기도식(殉道式)을거행한다고한다

市街戰演習과 交通停止區間

오는십일 종로가(鍾路街)를 중심으로 거행할시가전연습(演習)에잇서 연습기간중 오전아홉시부터 동열한시까지 다음과가티 일부분교통을정지식키기로되엿다

▲電車

一、光化門停留所로부터 東大門에일으는 鍾路通區間

一、黃金町入口로부터 鍾路警察署前에일으는區間

一、安國洞으로부터 和信商會前에일으는區間

▲自動車、諸車、牛馬、步行者

一、黃金町一丁目、堅志洞間

一、鍾路三丁目、光化門十字路間(但徒步로 演習을傍觀코저人道를步行하는것은無妨)

一、步行者로서鍾路通을 南北으로橫斷하는데는 南大門通一丁目으로부터 安國洞에일으는道路以外는어떤道路라도無妨

一、南大門、東大門、府廳前、齋洞附近의交通은演習에 支障이잇슬境遇에는그時間만一時停止식히기도한다

危險한不正乘車

칠일오후여덟시 사십분경에시내종로(鍾路)사정목 정류장 부근에서 경전(京電) 제이백 오십이호차가아직 정거하기전에 소년한명이전차에서 뛰여내리다가넘어진채그대로기절해버려서곳부근례지동(禮智洞)창경병원(昌慶病院)으로운반하야 응급치료를하엿는데 겨우소생되엿다는데 오월간 치료의노진탕(腦震盪)이라하며전긔소년은시내인의동(仁義洞)사십일번지 안병례(安秉禮)(一三)라는아히로서승차권을가지지안허서그대로뛰여내리려든것이라한다

春雨·花信에拍車!

(오늘태평통에서)

반갑잔은發展相

八百名收容할少年刑務所를 市外孔德里에建築

십년도부터 삼십만원을드려 삼개년간계속사업으로 신설할 소년형무소(少年刑務所)는 법무국에서 그후보지를 전형중이든바 경성부근에설치키로 결정하고 고양군룡강면공덕리의 경성형무소 소유지약십만평중 삼사만평을 터로건설키로되엿다 이형무소는 잡거식합방 이층집두채와 독거식합방단층집두채외에 간단한보통교육을 교육식힐교실도 설치할예정이다 장래는 팔백명을수용할수잇도록 할터로 사월초순부터 공사에착수할터이라한다

攻玉女學校 家庭科新設 李相玉氏篤志

부내남미창정(南米倉町)에잇는공옥녀학교(攻玉女學校)에서는새학기부터 종래의보통과외에 가정과(家庭科)를창설하고보통학교졸업정도의학생을수용하야일개년동안가사재봉(家事裁縫)등을교수식히기로되엿다는데이가정과를창설함에잇서부내무교정(武橋町)십삼번지리상옥(李相玉)씨는일금오백원을자진긔부하엿슴으로이학교당국자는그의렬성에여간고마워하는바아니라한다 (사진은 리상옥씨)

臥龍洞에棄兒

칠일오후여덟시경에 시내와룡동(臥龍洞)팔십오번지 김병옥(金秉玉)의 집대문간에 난지한달가량되는 계집아를버린것을 집안사람들이 발견하고 소관종로서에 보고하엿는데그서에서는 부청에인도 하엿다고한다

農繁期賦役問題 緩和方策頓無?

方今各道에서開會된道會서論議

內務當局도別無妙案

방금각도에서 개회중인 도회(道會)에서는 각도에서전부인민의도로부역(賦役)문제를 론난하여 단연폐지하라고 부르짓고잇는데 이에대한 내무국의의향은 도회에서 각도당국자가 답변하는바와 다름이업다 도로부역은 농번긔(農繁期)에 또는작년가튼 삼남대수해 당시에도 리재민을 총동식히어 부역을식힌 일이잇서 농촌빈농에게는 여간큰 부담이아니다 지주들은 부역대신에 금전을내일수도잇지만 농민은 실지로 나가서부역을 하지안으면 안될지경임으로농번긔에잇서서는 부족하는 농촌로력(勞力)을 이때문에 바치게되야 농사짓는데 큰타격을 주는일이만하 수년래로이 문제에대한 비난의소리가 놉흔데 총독부에서는 궁민구제사업 기타토목관계사업이 매년 실시되어옴에불구하고 조금도 이부역의완화조차하지못하는상태이다 그리고 이번도회에서도 이문제가 중대한문제로 토의되고잇슴에 불구하고 내무당국에서는 지금현상으로서는 단순히 농번긔의부역을 될수잇는대로 피할방책외에는 부역의분수를 축소하거나 또는폐지할것은 아주고려할수도 업는사정이라고말한다

運動競技

世界十傑에列한 徐君戰績

米國拳鬪界에서雄飛하고잇는 朝鮮이나흔 世界的拳鬪家徐廷權君은 來五月로서 渡米期限 滿期로 歸國한다함은 旣報한바어니와 徐君이 世界輕量級十傑에堂堂히列하기까지의 重要한戰績만을이에紹介하면다음과갓다

徐君은 世界第二位인『양그·토미ー』와無勝負、第三位의『루이스·사리카』에게는 判定敗、第五位의『스피디·다드』와는 判定敗後、다시挑戰하야 四라운드에 KO勝으로 堂堂히復讐하엿고 그밧게『리차드·리부란데』를 判定으로 이겻고、『챠ー리ー제레다스』를 五라운드에KO로이겻다

以上의戰績으로미루어보아 徐君은 世界一流의威力을가지고잇슴을疑心할수업다 一九三五年의世界輕量級選手權保持者라고 自他가公認하는『에스코발』選手와徐君사이에 昨年末에加奈陀에서 世界選手權爭覇戰을行하려든것이成立되지못함이 遺憾이다(寫眞은徐君)

世界輕量級十五傑

0 암·부라운(파나마)
1 에스코발(포트리코)
2 양그·토미(比律賓)
3 루이스·사리카(米國)
4 바르로·다드(比律賓)
5 스피디·다드(比律賓)
6 리쓸프·벤조(比律賓)
7 누라·푸리스코(比律賓)
8 베비·킨라나(濠洲)
9 徐廷權(朝鮮)
10 밋키ー미리ー(濠洲)
11 헨리ー모레노(米國)
12 다크·코ー벤트(英國)
13 죠니·킹그(英國)
14 베ー트·싼스쿨(濟威)
15 루ー파ー바ー(米國)

北京輔仁蹴球 朝鮮에來訪說

【天津】北中國蹴球界의雄 北京輔仁大學蹴球團은 來四月頃에 朝鮮遠征을計畫中인데 同團은昨春 朝鮮蹴球團이 當地에來征하엿슬때에 朝鮮에게五對二로敗하엿스나 北中國人側에서는 相當한强敵이다

『소니어』孃優勝 連九年選手權獲得

【紐育發通郵信】지난二月九日夜 紐育市에서 열린世界女子氷上피규어·스케ー팅選手權大會에서는 新紀元의『소니어·헤니ー』孃이 三六八·三一點을 最高位로優勝하엿는데 同孃은이로서九年間을 繼續하야 選手權을獲得하엿다

1 소니어·헤니孃(諾)三六八·三一點 2 세시라·카레지孃(英)三[illegible] 3 비비안·홀데孃(瑞)三三八·〇八點

中等卒業選手 歡迎蹴球 俛新運動集서

京城蹴球團主催와 朝鮮蹴球團後援의今春中等校卒業選手歡迎蹴球戰은 明九日午後三時에俛新球場(培材球場이든것을變更)에서 行할터이라는데 今씨ー즌에드러처음열리는蹴球戰이라 人氣는자못놉다고한다

"新馬賊"拔劍行悖

"强派不良"의"넘버원"인暴漢

今番은단단히경을칠豫定

종로서의 부랑자 취체의『블랙리스트』바로첫페이지에 써여잇는종로거리의 싸홈패의『넘버원』인 일명신마적(新馬賊)이라는 엄동옥(嚴東玉)(二七)은 소관 종로서에서늘그행동을 감시하고잇섯는데 그는의연히 나제는어대가서 칩복하고잇다가도 밤이면출동하야 종로방면의『빠ー』『카페』들을차저돌며 행패하야 일반객들의 위협이 되여잇드니 칠일새벽 네시경에는 시내관철동(貫鐵洞)일백륙십륙번지 술집에드러가서 마찬가지로 술을 먹고잇는 량점수(梁點洙)와윤점수(尹點洙)두명에게 향하야 싸홈을걸고는 기리한자가량이나 되는단도를 꺼내가지고 날뛰다가급보를받고 부근파출소원이 달려가자 그만어대로 도망해버렷다 종로서에서는 곳관내에수배하고 그의행방을 찻는중에 팔일새벽한시경에 시내인사동(仁寺洞)『바ー하와이』에서 술을먹고잇는것을 체포하엿는데 금번에는특히 엄중히처벌할터이라고한다

蹶起하는色情狂

봄철이되여 그럼인지 시내각처에색정광(色情狂)이횡행하는모양인데 일반가정에선 각별주의할일—지난일일 시내 장사동(長沙洞) 박용수(朴容洙)의집에 수양딸박순희(朴順姬)(二一)=假名=란소녀혼자 집을보고잇던중 시내방산정(芳山町)일백오십일번지사는 두부행상

國境警備無電 四月부터備置

豫算을三萬圓으로

경무국에서 국경경비 중신용으로 단파(短波)무선전화긔 세개를 구입하야 국경세도에 한개식배치할 계획을 하고잇다함은 긔보한바와갓거니와 동흥(東興)사건가튼 큰소동이 이러날때에는 유선경비전화로서는 절단될 념녀도잇서이것의 구입에 대한경비념출책을강구중이든바 구년도의 경무국예산중에 약삼만원이 남을듯하야이것으로 한대에일만원식 주고세대를사드려 국경세도에 배치할터이라는바 이무선전화긔는 이백리를상거한지점에서 통화 할수잇는것으로오는 사월부터 국경경비선에서사용을 보게될터 이라한다

遺書두고出家

先生에게叱責듯고 市內第一高普生이

시내원남동(苑南洞)에거주하는경성제일고등보통학교 사년급에 재학중인 김순규(金順圭)(一七)(假名)군은칠일오전열시 십오분쯤세상이귀찬타는 유서(遺書)를 써노코 어데로인지 행방불명이 되엇슴으로그아버지는 시내종로 경찰서로지급히 수사원을 제출하엿다 원인은 학교에서 선생에게무슨일로 꾸지람을듯고 그리한것이라 한다

石油鑛床大打診

中部朝鮮과東海岸을걸처

斯界權威者가出動

총독부광산과에서는 조선에도석유광(石油鑛)이잇다하야 그출원이금년에드러발서이십여건에달함으로 불원간석유에관한권위잇는긔술자를초빙하여다가중부조선과동해안선일대의석유광탐(探鑛)을대대적으로시작하게되엇다한다

시앗사이두寡婦

三角邪戀의棄兒淸算

運命의씨는한情夫로부터두몸에

不義戀窟은留置場으로移動

【漢芝面】약한번을가지에안젓든 두마리의 참새와도가티 남편을 의지하고 한집 서 사러오든젊은 본처와 첩의주인공인 남편이병으로죽게되자 슬하에는 자식하나업시 쓸쓸한젊은두과부가되여서 팔년간이라는 긴세월을 눈물로지내오다가 봄을그리는 일념에의형제를맺은형의아들을노리개음으로 두과부는동녀가며비밀히정을통해온것과불의의씨를배게되자세상사람들이알가두려워서다른곳으로몸을피한후해산을하여가지고는남의집대문안에 버리다가 발각되어 유치죄로 유치장신세를 진치정극일막―시외한지면보광리(普光里)삼백십이번지 김원경(金元景)의본처 하점애(河點愛)(三七)와그의첩김란희(金蘭姬)(三四)(모다假名)란 두녀자는 지금으로부터 팔년전에 전긔남편인김원경이가병으로 죽은후 과부가되여서로들위로를하고한집에서지내다 한다 그런데 그이웃에사는 김순이(金順伊)(二四)(假名)라는녀자와 친한관계로 결의형제를맺고 한집가티 친하게 지내게되엿다는데 전긔김순이에게는 강점삼(姜點三)(二五)(假名)이라는 장성한아들이 잇서서 이도날마다 하점애와 김란희 만사는 두과부에집을 놀너단녓다 한다 그런데이상하게도 지난팔월부터 전긔두과부의배는 불느기시작함으로 이웃동리사람들은 편의적욕감추워서 더욱 동리사람들이 이상하게 역이고잇든중 뜻박게도 지난오일아츰에 돌연영등포(永登浦)경찰서원이 보광리에나타나 강점삼이를 체포하여갓는데 사실을알아보건대 전긔강점삼이와 하점애는 지난팔월부터 남모르게정을통해오다가 불의의아해를 배게되자 지난이월이십일경에 시흥군로량진(始興郡鷺梁津)일백오십번지 김태근(金台根)방을빌어 옥동자를나어가지고이것을마악에세상사람들이알엇다간수절과부의수치가될것이라생각하고지난이십오일밤에 시흥군북면본동리(始興郡北面本洞里)일백구십사번지 안정학(安鼎學)의집대문안에다가업으로내버려두고 왓다고 한다 이리하야 본서에서는 방금 강점삼이와하점애를 유치시키고 엄중 취조중이라하며 동시에김란희의간곳도엄탐중이라 한다

阿峴里嬰兒屍는 日本內地人?

지난오일부외아현리(阿峴里)삼백팔십삼번지리엄덕(李嚴德)의집변소에서 발견된영아시체는 해부한결과 타살유기로판명되어 그간룡산경찰서에서는 아현리와 공덕리의빈민굴을중심으로범인을엄탐하든중 칠일아침에 산파를데려다가시체를 뵈인결과 의외에도이아해는 날대에상당이 숙련된산파의손을 거친것과 또배꼽을잘른법이종래의 조선법이아니고 일본내지인이행하는법을 쓴것이 판명되야이서에서는 그간의 수사방침을변경하야 그근처의일본내지인 편에감시를엄중히하고잇다

天氣豫報

南西風、曇、小雨

高氣壓은 東中國海로부터日本西北及南朝鮮에擴大되고 低氣壓은北滿과黃河의下流附近에잇서함께東進하고잇다 南朝鮮은晴其他는大槪흐리다 氣溫은釜山의六度와中江鎭의零下六度間에잇다 明日은日氣가납브다

昨日 最高 六度六分 最低 零度二分

今朝 最低 零下〇度四

今日正午 三度八

暴風警報

三月八日午前九時仁川觀測所發表=南風이强하고降雨가잇슬터이다黃海道京畿道忠淸南道沿岸을警戒함 低氣壓中心은黃河流域에잇서七五六미리를보히고東北東으로進行中이다

中島式自動製粉機

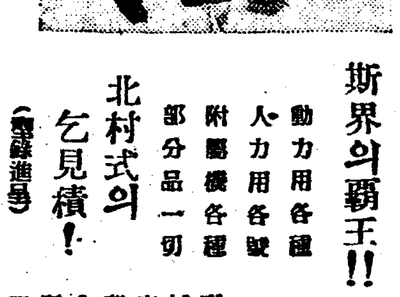
北村式製麵機

斯界의覇王!!

動力用各種 人力用各種 附屬機各種 部分品一切

北村式의 乞見積! (型錄進呈)

京城府黃金町二ノ一八一 北村鐵工場營業所

電話本局二一八一番·振替京城二二四六八番

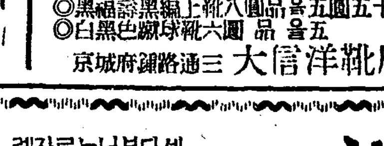
▲寸法明記一圓以上先金要합

◎黑福臘短靴七圓品을四圓八十錢
◎西洋黑福臘短靴十圓品을六圓
◎西洋黑강가루短靴十圓品을六圓
◎黑긴도短靴十二圓品을七圓五十錢
◎黑福臘黑編上靴八圓品을五圓五十錢
◎白黑色蹴球靴六圓品을五圓

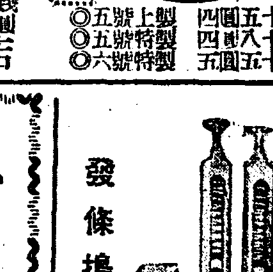
蹴球 特製

◎五號上製 四圓五十錢
◎五號特製 四圓八十錢
◎六號特製 五圓五十錢

京城府鍾路三通 大信洋靴店

REGAL 콜럼비아大來盤……大飛躍!!

리갈레코ー드 장부타령 一枚80錢

一等名唱 張一朶紅

徽文高等普通學校生徒募集

入學人員 約一百五十名 出願期日 三月十五日迄 試驗期日 三月十六、十七兩日間 京城府苑洞二〇六

普成專門學校生徒募集

一、募集定員 法科、商科各百名 一、出願期限 昭和十年三月二十七日限 一、試驗日時 昭和十年三月二十八、九、三十、三十一日午前九時 其他詳細來問(京城東大門外安岩里)地方郵券二錢

總督指定 崇實學校生徒募集

募集人員 第一學年約百名、出願期日、三月十八日限 試驗期日 三月二十一日 二十二日、平壤府新陽里 電話一〇七番

南大門自動車學校 男女學生募集

◆三四年을보내며로 마지하나? ◆現下趨勢에應하야 江湖諸賢께告하나니 陸上의王이며 交通界의王인 自動車를 全世界가雄辯으로말하는 三五年非常時의新春을 무엇으로 滿洲의 分校를 新設한 滿蒙으로 향하는여러분은

◆第一實習場(裁判所前) ◆第二實習場(大漢門前) 市外各地

校舍 京城府太平通二丁目三六七番地 電話本局八六七番(振替二〇五六)

改訂學則 要二錢送

新發明鑛山機械

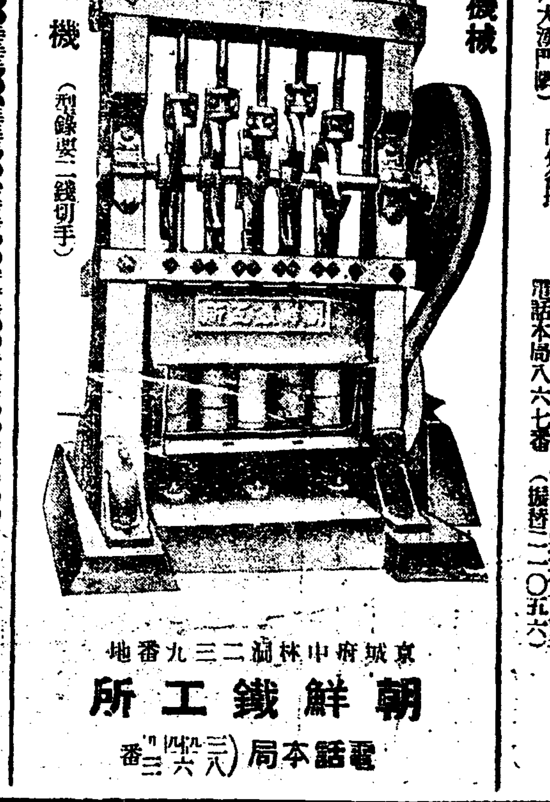
發條搗鑛機 (型錄要一錢切手)

京城府中林洞二三九番地 朝鮮鐵工所 電話本局(三)八六三番

부인병으로 아이못낫는사람

리경보태환한제로날수잇다

만약효력이업스면약가를반환하야드립니다

세상에는 부부의금슬이조코 또몸에병증도업시 건강한부인으로도 아이를낫지못하는일이만흠니다 그래서이러한분들은자식이업슴은 전생팔자라고단념하여버립니다만은 참말건강한부인으로 엇재서아기를갓지못할리가잇겟슴니까! 당자는무병하다고 생각하더라도 실상은병이잇는것입니다 원래아기를갓지못한다는것이 벌서병이아니고 무엇입니까! 대개자궁병이 처음에는자신도모르게 수개년두고점점더해가는까닭에 자궁병으로 평상시에는 물론월경때에도 아모증상이업는부인이 만흡니다 오년십년을임신못한부인이라도 리경보태환한제로써 아이를닛는일이잇습니다

婦人病仙藥

리경보태환 理經保胎丸

리경보태환을복용한후얼마아니하야나타나는위대한효력

리경보태환을오래일간복용하면 제일기분이상쾌하야지고 얼골에화색이돕니다 손발、배、허리가차는것이 혈액이순환이잘되여서 더워지며 이주일후면 전신에대한상이되고 허리와아랫배가상쾌하여짐니다

약갑은단지한제에오원、파는곳은 경성부종로이정목보인당약방

藥價一劑五圓

京城府鍾路二丁目 製造發賣元 普仁堂藥房 電話光化門一三一六番 振替口座五一一六一番

堅實한 新副業

專屬自宅製造家募集 月收百圓 쯤은넉넉히번다

大阪市天滿 合資會社 福積商店

巡査看守(講義錄)夜學도開始

巡査看守志願者는 本會講義錄卒業에 依하야 合格保證○一個月의速成科及三個月의普通科로 責任付資格養成會則即送(但入會者에限함) 一冊無料提供

京城永樂町二ノ三 電話本局三〇三〇 朝鮮警務學會

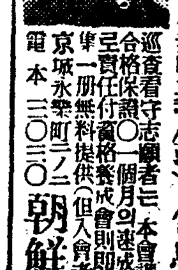

商標登錄 거북선

고무신은거북선

京城東大門外서울고무工社 電話光一五九

家庭

애기들이돌되거든 젖을떼어야합니다

늦게까지먹이면도리여영양부족 시키는봄이나가을부터

조선서는 어린애기들이 아래우人니가다나서 모든것을 다먹어도 조흘때까지 궁둥이를툭툭두드려가면서 젖을잡귀어물리시는분들이 적지안습니다. 유복으로나흐신 애기나 그러치안터라도 아우볼듯게보는 애기들을 심지어 륙칠세까지도 젖을떼주지안슴니다. 그러나 애기들이 일정한정도로 크게되면 젖만가지고는

영양이부족하야

살가죽이 창백해지고 몸이파리해지고 깡둥깡둥하지를 못하게됨으로 젖을떼고서 다른음식을 먹이도록하지안하면 안됩니다. 또다른음식과 젖을석거서 먹이는것은 흐괭찬타고 생각하실는지도 모르지만 그것이 애기에게 별로리로울것은 업고 버릇만 고약해집니다. 처음젖을뗄때에는 아모래도 다른음식과젖을 석거먹이는수밖게업지만 얼마쯤가서는젖을아조주지말고 다른음식만먹이어야조흡니다. 귀엽다고 떼지안코

귀찬타고떼지못

하시는이들이만흐나 애기네교육상 결코취치못할일입니다.

×

보통학자님네의말로는 열시달만지내후라면 젖을떼도무방하다고하나 그것은 우리들판으로 보아서 넘어일르합니다. 그전돌쯤되거든 곳떼어주는것이 가장적당치안할까합니다. 그러나애기네들의체질을딸아서 좀튼튼한애기는 돌전으로떼어도조코 좀약한애기는 돌쯤지나서떼어도조흡니다. 더구나 젖을뗄만한때 병이나흘게되다고하면 그것은할수업시 병이낫고

몸이다시 건강

해지기를 기다려서 떼는수밖게 업습니다. 그뿐아니라 녀름철은 젖을떼기가 가장곤란한때라 될수잇는대까지 녀름을피하야합니다 또는 추워녀름전으로 미리떼거나 또는 녀름을지나서 느추떼라는 말입니다. 지금이 애기네젖을 떼기에 가장적당한 시긔올시다. 지금으로부터 좀지나가고 보면녀름이 닥치니 못떼게되고 녀름을 그냥지내고보면 젖뗄시긔가 공연히 느저지니 재미업는일입니다.

젓도갑작이떼어

지는것이아닌만큼 아무래도한두달의 준비긔간이걸립니다. 그러니까 녀름전으로떼자면 지금이 제일적당하다는것입니다. 처음젖을뗄때는 애기에게는 우유와팡을먹이는것이 조타고하오나 우리네처지로 그런사치스러운음식을먹이게될사람이 과연얼마나되겟습니까? 그저무룩한죽쯤만가지고도 먹일수잇습니다. 도짝짝시간을마치어 젖을줄시간에 젖을주고 다른음식을줄시간에 다른음식을 주다가차차로젓주는회人수를주리고

음식주는회人수

를 느리라고하오나. 우리네처지로 그와가티 시계를보아가며애기네저르게될사람이 그여시얼마나되것습니까? 그저당는음식을 한꺼번에 만히먹이지말고차차로 주는분량과주는회人수를느려가도록주의해두어야 합니다

×

그러나애기들을먹이는것이라고힌죽만은 좀재미업습니다. 고깃점은물론다른 채소라든지 두부가튼것을 너헛다가 끄내버리는 것이조흡니다. 그러다가 좀자라서는 죽만가지고도 재미업습니다. 채소로 맨들거나 생선으로 맨들어서 바싹을조금씩 먹이도록하는것이조흡니다. 단지애기를 의용식은 어른들의 입에맛도록 간을마치오서는 안됩니다. 아모쪼록어른의 입으로 맛보아서 칠선싱겁도록 해주어야합니다. 그 간는간장으로 마치거나 소금으로 맛치거나마찬가집니다. 왜 그런고하면애기들이 짠것을만히 먹게될때 흐히부종이 얼어나는까닭입니다.

『卒業生의밤』

경성보육학교(京城保育學校)주최의「졸업생의밤」은 기보한바와 가티 지난육일밤조선중앙 청년회관에서열넛는데 예기한바와가티대성황을이루엇다

라디오

三月八日(金曜)

◇午後六時(東) 獨唱 一、새봄…西條八十作詞 中山晉平作曲 二、봄노래…野口雨情作詞 草川信作曲 三、故鄕의廢家…베이스作曲 四、旅愁…犬童球溪作詞 베이스作曲 五、外國曲…玉井百合子作詞 瀨戶口藤吉作曲 六、昇…詞 단부?作曲 本多信子 伴奏 아르메티아管絃樂團

◇同六時二五分 國語復習講座(十) 田川孝雄

◇同七時三〇分 講話 新敎育運動의理論과實際(二) 普專敎授 吳天錫

◇同八時 西道歌謠 一、愁心歌 二、孔明歌 三、寧邊歌 四、京城四巨里 五、難逢歌 白牧丹 柳開東

◇同八時三〇分 빠이올린獨奏 一、協奏曲二十三番中…빠오티作曲 第一樂章 알레그로 二、꿈 三、西班牙의舞蹈…사라사테作曲 四、人形의춤…폴디니의作曲 피아노伴奏 文學準 A·L 백거

◇同九時 伽倻琴倂唱 一、短歌 萬古江山 二、唱劇調 春香歌中 妓生點考하는데 三、새타령 朴八卦 鼓手 丁元燮

三月九日(土曜)

◇午後零時五分 脚本朗讀 수수꺽기 安鍾和

◇同二時 衛生講座 春節의家庭衛生(二) 尹泰權

◇同四時三〇分 入學試驗合格者發表(淑明女子高等普通學校)

◇同六時 童謠 一、齊唱 조선의꽃 二、齊唱 까막잡기 三、獨唱 四、齊唱 봄이오너라 五、獨唱 어미새 六、齊唱 봄바람 七、二重唱 애기行進曲 八、齊唱 봉숭아 九、獨唱 외로운방아 十、齊唱 아세아리 새세마리 新幹會幼稚園園兒

◇同六時二〇分 兒童劇 伴奏 朴??

◇同六時三〇分 國語復習講座(十六) 李俊興

◇同七時三〇分 講演 京城市街戰에對하야 陸軍步兵少佐 金錫源 【市街戰의지식】

◇同八時 春心 廣秋岡

◇同八時三〇分 妓生善譜 申鼎言

◇同九時 講談 尹白南

第一放送

◇午前九時二〇分 陸軍記念日京城市街攻防戰實況—南大門樓上及鍾路交叉點으로부터中繼—

◇同一一時四〇分 (東)第三十回陸軍記念日偕行社祝賀會實況

◇午後零時五〇分 滿洲로부터

◇同一時二〇分 (東)新人의午後

◇同六時 (東)童話劇

◇同六時二五分 (東)產業ニユース

◇同七時三〇分 (東)大軍歌其他

◇同八時五〇分 (東)浪花節

◇午後〇時五分 浪花節

◇同二時 軍事講話

◇同六時 詩吟

◇同七時三〇分 講演

◇同八時 (東)未定

◇同八時二〇分(東)講談

◇同九時 時事解說

三月十日(日曜)

◇午前一〇時 入學試驗合格者發表(京城女子高等普通學校)

◇午後〇時五〇分 南道歌謠 一、報念 二、새타령 三、六字백이 四、興打鈴 五、개고리打鈴 卞濃紅 金綱竇

◇同六時 童話 토끼와범 金秋星

◇同六時二五分 修養講話 佛專講師 朴允進

◇同七時 入學試驗合格者發表(進明女子高等普通學校)

◇同七時三〇分 講演 陸軍記念日에當하야 陸軍步兵少佐 李應俊

◇同八時 라듸오 드라마 技師 外務記 一景 丁西林作 朴楷 譯 劇硏演技部員 音樂效果 李升學 解說 金熙昌 指揮 洪海星 配役 男客…申佐幌 老婆…國天命 女主人……金福鎭 女客…金蓮任 巡警…朱在善

◇同八時三五分 歌謠 一、黃鸝詞 二、乾坤歌 金蕉紅 繪点紅 大笒 金永根

◇同九時 獨唱과피아노獨奏 一、獨唱(李福順) 主와함께 베일리作曲 二、피아노獨奏 即興曲作品百四十二二番 슈-버-트作曲 三、獨唱 (가)아름다운기도의東山…밀모아作曲(韓雪城) (나)아름답고빗나는天使 멘델作曲(李福順) 四、피아노獨奏 곤돌리어…리스트作曲 五、獨唱(韓雪城) 못보는눈물 作曲 獨唱 李福順 韓雪城 피아노獨奏 具順禧 피아노伴奏 朴寶淑

家庭醫學

흉곽고혈(胸廓畸形)

問 저는 이십오세의 남자이온대 우편가삼이숙어잇고 좌편가삼이나와서 보면고르지못합니다. 그리고 의복을 입으면보기가매우 거북하오 몸이약하야지면 괴운이업서저요 가삼이고르지못함으로 고생중이온대 무슨신효한약을 가르켜주시오 (南陽讀者一名)

答 선천적으로 흉곽이 그러한 긔형이엇는지 혹은 때에무슨병이잇섯거나 척골에 병이잇서서 흉곽이상이되엇는지 말슴만가지고는 판단키어려울습니다 그어느것이나 지금와서 치료하야 바로잡기는어려울것합니다. (大學病院小川外科 金晟鎭)

曆

三月九日(土) 舊二月(小)初五日 甲申·水·氏 執

●祭祀에宜함

▼陰曆六日(舊二月初二日)

▼春分二十一日(舊二月十七日)

春風 (23)

夕影 作·畫

사진에는 주검 아들이 울든 면에스고 가운데 그누의가섯스며그녀헤 래식이가서서 밧허것이다 영옥은 래식을보자 반가윗고 이어서 그는 회의를 갓거되엿다 화려한양장을하고 가운데선는 그녀자의매력잇는 자태와 그몸을 래식이에게 기우린듯한것이며 그녀자의 얼골에는 말할수업는유열(愉悅)의빗이떠돈것이다 그뿐인가 래식의그뤈-한얼골이며 그 빗나는눈이 그속에 끼는힘이잇슴을 늣겻다면 그녀자는그의 사나희담고 것이다

「할머니 그녀헤 사나희가 주머니하고도 친한모양이지요」

「그러케레 사진까지 가치박힌거겟지 망측하게 남의사나희하고 사진을 박혓수 생기기는곳잘 생겻다 그사람이 뉘집 아들이구」

넘혀서 인숙이와 그외조모와이런 대화가 잇슬때 영옥은가슴이 덜컥 내려안젓다 그는사진을 뚜러지도록 보고 또보고 하엿다 그는 그만 사진을 방바닥에 미러노핫다

—내가 망상을 하엿구나—

영옥은 맘속으로한탄하엿다 자긔와 그녀자와 비교해본다면 모든것이 천양의차가잇는것갓고 또는 래식과자긔와는 멀리떠러저잇서 이제쯤은 그의게서 긔억이사라젓슬것이라하니 지금까지순정만을가지고잇든 그로서는락망이되엿것이다

—내가 못낫다 어리석엇다—

그는 그가가잇는 동경에가서 고학이라도하라고 여비와 다만한 두달이라도 지내일 돈을벌랴고 교장과 교무주임이 력설하든결혼문제도 박차고 나아온것이아닌가 역경에슨그는 조그만데라도 측으로 꼭해롤하게되엿것이다

순진한그는 그사진으로하여서 마음의큰 변동을이르키엿다 그는 래식의 마음 이라도 떠보라고 편지를 하랴 하엿스나답장이 어떠케올지 모르고 편지로 이젓든 넷긔억을 이르켜줄수도업는 일이요 번화한데서지내는 그의게 요즘은서울바닥에서 물밧굴나아온 봉어새기가려딸다거리는 자긔의존재가 하상무에나 하엿다

그는 그이튼날부터 아츰에나아가서는 저녁때까지 지향업시길로 헤매엿다 그는 자긔가리 이리해서 밋치는 사람이 잇는가햇다

어느날그는 ××병원의 간호부모집 광고를보고 병원을로도어가서 시험을치루엇고 먼저그의모가피스가 되엿스나 고룡보통학교만을 졸업하고 간호부로서의 지식이 업슴으로 견습으로 엿스면얼마잇다가 간호부로존자 위원에주마하고서 채용하다

—간호부가되엿다 월급은 먹고십오원 이엇스나 남의집에곳잇는것보담 나흐리라하야 선듯간호부생활을한것이다

그러나 이병원 원장의 아우가 영옥이에게 이상한눈치를보히고 직은대입으로 영옥이는두달만에 그만이곳에서나왓다

백화점 점원 전화교환수 이러케 직업을박구엇다 그러나모든데실망한그는 그런직업도 너무나 갑갑하고구찬코 생활도되지도안흐며 의미가업서보엿다 그러케그는 모든데실증이난마큼 녀성으로서세상에대한증오의불길이일기시작하자 그는혼자; 허둥우숨웃서도보앗다

—내가무엇을 직히는것이냐—

그는 자포자긔하엿다 그래서 그는 다른세계를 넘겨다보앗다 먼저그는 일터에서 도라오면 영화관을갓다 서양영화의 장면장면에는 화려하고 자유스러운세계도잇섯다 사나희들을 희롱하는녀성 변태 녀성의 야릇한미로세상사람을 현혹케하는 녀성—그는 무릅을 탁치고

—그럿다 녀성으로서 깨끗치살라도못사는 세상이라면 또딴길이잇는 세상이다—

하엿다

그의 입술에는 생밝안연지가을랏다 머리를지젓다 거름을꾸미엇다

그리하야영옥이에게는 영옥이가 둘이잇섯다 하나는 옛날부터 거러온길을 것는영옥이, 또하나는 해탈된육체의길을 거러가는 영옥이 어느때나 이두가지 영옥이가 영옥이 그안에서 싸호는것이다 사실 발길을 이세계에서 저세계로 떠워노랴할때 그는 두려웟다, 솖엇다 지금까지 싸하온 순정의탑을 제손으로 헐고 짓발불때 그는 자긔의 더러운 육체를 발견하엿다 또한 그더러운 육체에서 피는 애욕의꼿을발견하엿다 그것이 사실 무서운것이엇스나 입이 한고비를넘어슨 그는 압길 평탄한길로만보헛다 그리고 자긔는 이대로거러가다는 숙명(宿命)의집으로드러갈행이라는것이다

이것은 래식이가 식인것이아니다 자긔자신인것도 아니다 그의 처녀긔의 사랑스러운 착각(錯覺)이, 고독이빈궁이원한이, 유혹이 식인엇이다

이것보십시오

여러부인들께서는 이것을아시갯지오 음식을맛잇게하는것은 녀자의 큰책임입니다

모든음식을맛잇게하는

味の素 아지노모도 (登錄商標)

李王家御用達 味の素本舖 株式會社 鈴木商店

3—U

婦人病良藥

命の母 명지모

자복업는분·부인병으로고통하시는분·월경전후·산전산후의 몸보양에잇지못할 명지모

藥價		
命之母	容態別 加減命之母	鎭痾命之母
六日分 一圓	一週分 一圓八十錢	五日分 一圓
十三日分 二圓	二週分 三圓五十錢	十一日分 二圓
二十日分 三圓	三週分 五圓	十七日分 三圓

본보에서독자우대

三千里江山어느가정에도 꼭한권식필요한조선국문으로쓴 위생지식서류『부인병심득서와가정위생보감』을 본보독자에게 거저드리오니본보로청구하십시요.

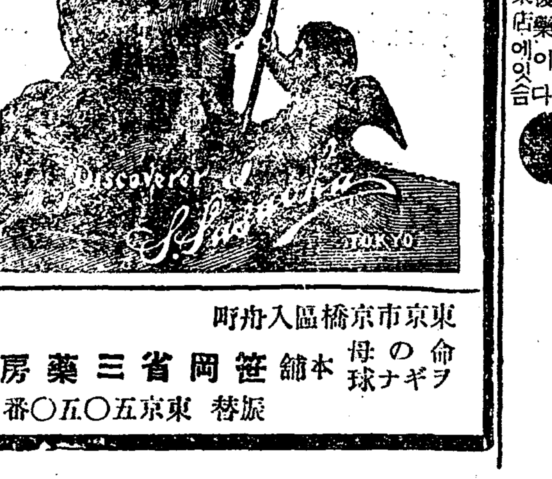

東京市京橋區入舟町

命の母 ヲギナ球 本舖 笹岡省三藥房

振替東京五〇五〇番

●腦의疲勞 執務讀書 工夫徹夜 事務過勞時의腦에

ノーシン 노-신

을服用하라 腦의疲勞는迅速히快復하야 頭腦가明快해지며愉快히工夫할수잇는安全한腦力恢復藥이다 全國藥店에잇슴

クラブ歯磨 구라부

希望에불타면서出發합시다

구라부齒磨를同伴者로……

구라부가밧치는 健康이꼭唯一한 힘이요幸福이다

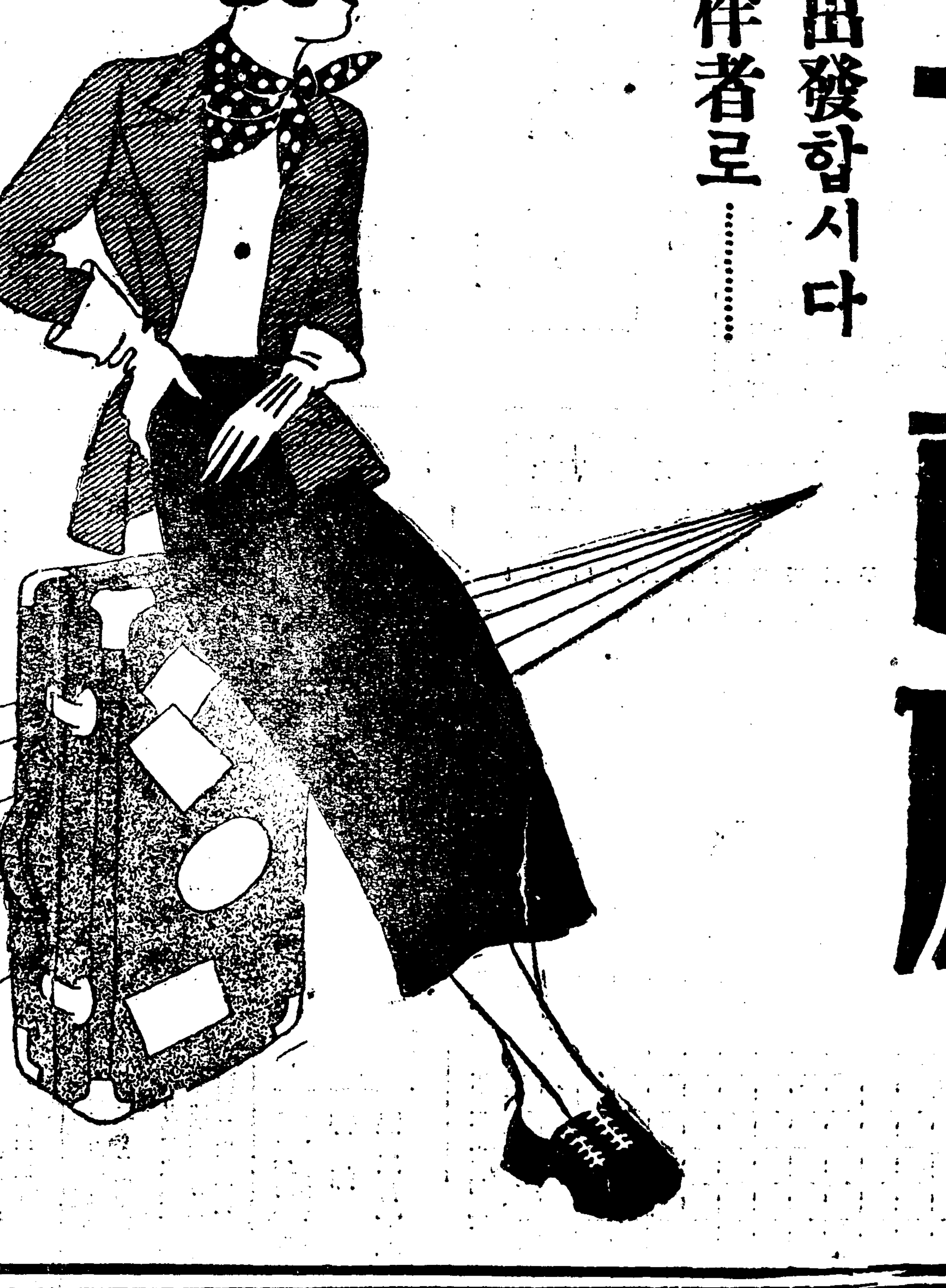

旅行에家庭에구라부齒磨

第一劇場 鍾路五丁目 電光 一四三

◆三月六日(土)부터超特別大公開 激讚, 絶讚最高帝王篇堂堂上映!! 日曜, 祝日, 祭日은晝夜三回興行 始映時間十二時, 三時半, 七時半

⊙新興키네마社提供 時代劇 亂鬪篇 勤王?佐幕? 全十二卷 監督 森本登良男氏 市川百百之助氏 主演 德川三百年! 懈怠한公卿는討幕의吶聲으로깨여젓스니愛國志士는各處에서勤王을絶叫하야쇼스며討幕에叛亂地인京洛의거리는불근피에물들어잇섯슴니다

⊙컬럼비아社超特作全發聲日本版 人情戀愛劇 十仙땐스 全十卷 監督 라이오넬바리모아氏 바-바라스탠위크孃 리칼드·콜테스氏主演 無慈悲한社會에서純情의處女와狡猾한社會에蹂躪이적은童貞!

大衆料金 階上十五錢 階下十錢 均一

中央館 永樂町 電本 二三〇

當る六日特別大公開 待望半歲の名畫キング、コングの續篇遂に來る RKO社超大作級日本語版 監修 松井翠聲 原作 ルース、ローズ 監督 アーネスト、シェートザック コングの復讐 ロ-バ-ト、アムストロング ヘレン、マック 主演

新興キネマ、寬プロ提携 三週年記念特別映畫 原作 吉川英治 共同監督 並木鏡太郎 マキノ正博 修羅時鳥 嵐寬壽郎、高津慶子主演 助演 嵐德三郎 川島千惠子、林世美枝

新興キネマ特作 原作 西條平 監督 神永惠雄 娘と學生と職人 月澄江、德川良子 主演

「十日の日曜日は 三回興行致します」 大人三十錢 小人學生十五錢

桃花劇場 麻浦桃花洞 電龍 三三三

三月六日부터特別大興行 料金 階上大人三十錢 小人二十錢 階下大人二十錢 小人十錢

◇米國알社特作映畫 實寫 아프리카洲 全篇

◇大都社特作現代劇 軍事活劇 東天에비난다 全八卷 監督 藤間林太郎氏 主演 琴糸美津子孃 小澤得二氏 北見禮子孃

◇콜럼비아社超特作全發聲日本版 世界的社會劇 光明을背叛하는者 全十一卷 監督 호와드혹스氏 主演 월다휴스톤氏 로리스칼로프氏 監獄에서典獄과罪人과사이에이러나는大騷動!!果然典獄인월다휴스톤氏가社會的光明을背叛하는者를엇지하엿슬까

優美館 黃金町 電光 二九二

三月七日부터四大特選名畫封切!! 日曜祭日은晝夜三回興行하나이다! 今週破格의 大衆料金 階上三十錢 階下二十錢

RKO會社超特作全發聲日本版 리라푸인스氏大作品! 快漢비루보이드氏主演 雷聲霹靂 滿洲하늘大油田의爆破!紅焰의炎波!!冲天하는이火炎中에점綴되는戀恨과愉悅와嫉妬!

大都映畫社超大作現代劇 山岳猛鬪 鮮血의掟 大江秀夫氏監督作品! 華秀人氏決死의主演!

RKO會社特作全發聲映畫 오즈·부로-드氏監督 快漢리차드딕스氏主演 熱血撮影隊

大都映畫社特作現代劇 戀は命を捨てかねる 主演 里ひかる氏 助演 東大寺三郎 山川滿子

史上에나타난 藝術家의群像

(20)……湖岩

尹白下와 李圓嶠

右、時以後 大家로 말하면 肅宗朝의 尹白下(名은淳)와 英宗朝의 李圓嶠(名은匡師)가 될것이다。

尹白下는 本이 坡平人으로 肅宗朝에 登第하야 벼슬이 正卿을 지내엇고 李圓嶠는 本이 全州人으로 當世에 뜻을 엇지못하고 오랫동안 流配生活을 보내게 되엇스니 이로보면 白下는 順境의人이엇고 圓嶠는 逆境의人이엇다 그러나 白下와圓嶠의 共通한點은 글시로써 性命을 삼아

畢 生의努力을 다하는데 잇섯다 近者에 新聞을 본즉 滿洲의 某名士는 每日새벽定刻에 起寢하야 반드시 沐浴齋戒하고 精神을 한곳으로 集中한後 글시를 쓴다고 하거니와 지금부터 二百五十年前에 잇서서 朝鮮 尹白下는 그以上으로 一段 精力을 다하야 글시를 써가 十八歲된해 봄부터 글시를 書히工夫할새 三十七歲된해겨울에 이르도록 二十年동안을

繼 續하야 每日아침해돗을때 쓰기시작해서 해질때가서 구만두엇다고 하니 二十年의 긴歲月을 一日과가티 꾸준이 나가는 그業績과 그精力이 얼마나 컷슬한가 더욱 敬服할바는 白下가 그後 二十餘年동안에비록 每日에 한것처럼 글씨에 對한工夫를 그대로持續하여가다 글시를 請求하는이가잇스면 謝絶하지 아니하고 써서주엇스며 일이업슬때는 반드시 마음으로 글시를 쓰기하야 조금도 거르지 아니하엿슴으로 항상

進 境이 잇서 每日보다나아젓다고 한다 그럼으로 白下는스스로 말하되 人間老弱하도라도 筋力은 老衰하는것이아니라고 하엿다 白下는 晩年하엿스나 才華이發越하고 넓리古人의衛書를 吸取하야 衆人의筋骨을 一洗하엿스니 그後學을啓發한功이 … 名家보다 압선다고 評하는 의도잇거니와 어

뭇보다 白下는天稟이 뚜여나는데다가 人工이아주精熟하지 못함마치 王羲하여드는것이다 이것은 늘로白下에게 잇서서 그럼뿐이아니라

李 圓嶠에 잇서서도 도한 그러하엿스니 上漢한바와가티 圓嶠는 逆境의人이엇슴에不拘하고 언제나 글시에努力하야 죽을때까지 進步가잇슨것은 참으로 놀랄만한일이다 좀더仔細히 말하면 圓嶠는 그伯父의일에 緣坐되어二十三年동안 處은北塞에 도處은 南島에 구양사리를 하게되엇바 이때도 그는항상손에 筆硯을 노치아니하엿스며困窮雖히잇슬적이면 혹이 손으로 땅에그어 글시쓰는 形像을 다엇다한다 이것은 勿論 少年때부터의修業이 無限量에 저절로

發 現되는바 한편으로 그의今貌精이 언제나 글시에 삼잇슴을 알것이다 圓嶠의 自述에 依하면 三十以後에 今에 古人을 배웟는데 尹白下로 말미암아 비로소 筆法을 알게되엇다한다 圓嶠는 白下를 가장 잘 學得한분으로 眞草篆隸가 모다 精妙하엿지마는 眞草보다 篆隸가 더낫다고하는 評도 잇섯는바 이篆隸도 그實은 四十이넘어서 學習한것으로서 그는 年老할수록 글시에 더욱 精熟이 잇섯다한다 처음에는 叢帖에

流 配갓다가 最後에는 薪智島配所에 流配가서 七十三歲로 長逝하게되엇거니와 圓嶠에게는 이島嶼 十六年동안 即五十六부터 以後에잇서서 더욱 글시에 精進하야 비로소 蒼勁한 神韻을 어덧다고 한다 죽는날까지努力의精粹가 圓嶠로하여금 一大名筆이 되게한것이다。

北大陸의하롯밤

◇◇◇ 지난날 이저지안는追憶 ◇◇◇

②……韓龍雲

허보더니 업굽을 찡그리면서

『애구 차서 못건너가것군 도려서가야것군』

하고 물을 거슬녀서 산기슭으로 올나간다

가리오든 女子는 同行은 아닌모양이엇다 혼저말로

『도라가면 언제가게』

하고 버선을버서서 한손에는 버선과김신을들고 한손으로 옷을 거더잡고 물에 드러서더니 진저리를치면서 건너간다 半도 채못가서 그중깁흔곳에 이르러니 찬것을

못견데엇든지 이끄러진것

든지 그것은 알수업스나 고만 너머저서 두어번 구울더가 이러나서는 벌벌 떨기만하고 오도가도 못한다

그광경을본 나는 옷을 거를새도 업시 그대로 드러가서그 女子를 압어서 건너주고 다시 건너오는대 그대지 찬줄도모르고 버선신은 발이라 아픈줄도 몰나서 比較的 悠悠히 건너왓다 나는 다른사람들이 잘 건느지못하는곳을 건는데 對하야 어린애들처럼 多少의 優越感을 가젓스나 한편으로는 두번채건늘때에는 그대지 어렵지아니한것을 처음에는

대단히어려 움을느껴서

무슨 大經綸을 進行하는중에 莫大한障礙를 征服한것처럼 생각하얏든것이 도로혀 어리고 옷우엇다 압주막에가서 옷을말리면서 맘을드르니 그내는 눈녹인물이 나릴때에는 산으로 도라다니고 죽처럼 건느지 못하는것을 알게되얏슴으로 스스로 齷齪하든 처음의 自負心이 다서 慰安을엇게되얏다

그길로 京城에와서보니 期待하든 世界의 地理와事情에對하야 대강이라도 體驗談을 드를곳이 업서다 나의 交際가 넓지못한것도 한가지 原因이겟지만實로 적엇든것이다 그리하야 나는地圖와 文字上으로 본것을 基礎삼어서 進路를 스스로 決定하얏는대 가까운 露西亞로 먼저가서 中歐를거처 米國으로가기로 하얏슴으로 元山가서 배를타고 海參威에 上陸하기로 하얏든것이다

京城서 元山가는 途中에서俯伯 二人을 맛낫스니 한사람은 나의本寺인 百潭寺의중이오 한사람은 金剛山乾鳳寺에잇는 중인대 그는 初面이엇스나 알고보니 門誼가잇는

사람으로知 舊나다름이

업섯다 그들은 海參威로『다스포』를 사려가는대 다스포라는것은 飲食만드는것으로 그것을하면 돈을벌수가잇다 고한다 그들의目的이야 무어이든지 얼마동안이라도 同行하게 되는것만 깃볏다

元山서 三人이 가치海參威가는배를 탓는대 내가 汽船을타기는 처음이엇다 그배는 五百噸에不過한 적은배엇지만 그전에배에對한 經驗이라고는 나루人배를 몃번타보고 朝鮮在來式木船을 구경한밧게업는나로서는 그배의

大型的이오 文化的인것

을 깨닷게되야서 그배의內部를 자세히 구경하얏든것이다

배가 海參威港口밧게 이르러서 航行을停止한다 甲板에나와서보니 海參威港口와 그近處의 村落들이 뵈인다 웬 배를멈추느나고 무르니 船員이 말하기를 港口안에는 水雷를두어서 航路를 알수업슴으로 어느나라배든지 여기까지와서는 信號를 하면 露人이 나와서 배를 運轉한다고한다 그러자 汽笛으로 信號를하니 그배에서 가까운언덕편으로부터 小蒸氣船이

살가치와서 露人이배에

오르더니 곳 航行을 繼續한다 港口안바다에 水雷를두고 入港하는船舶은 반듯이 자기나라사람으로運轉하게 하는것이 나라와나라새이에 서로警戒하는國防의一部分에 지나지안는것이겟지만 更漿以前에 果國의兵艦五千七百일흔두명(?)밧게업시 太平艦月(?)에 잠이드럿든 朝鮮, 그중의한사람인 나로서는 神經의刺戟을 밧지아니할수가업섯다

배가 港口에 드러가매埠頭에대이고 배에서 埠頭로 直接上陸한다 그때에 朝鮮에는 築港한곳이엿서서

汽船이出入 하는港口와

도 汽船은 中流에서잇고(從船)으로 陸地에出入하야다 그런故로 大小의汽船들이 埠頭의陸地에다 船艙를다히고 섯는것을볼때에 그國家的設備의 大規模인것에 놀내엿다

上陸할때에 살펴보니 나의탄든배의 船客은 大部分이 商人과勞働者인대 그중에 머리깍근사람은 나의一行 三人과 다른두사람이 잇슬뿐이엇다

우리一行은 배에나려서 朝鮮人의部落인 開拓里를차저가는대 路次에 드믄드믄모여잇는朝鮮사람들은 만히 나리는 船客中에 特히우리三人을 注目하면서

이상한表情 으로수군거

리는것을發見하얏다 그리하야살펴볼수록 그들의動作은 더욱그런듯하얏다 그러나나는 그때에 복주깁투(便衣)를 쳣슴으로그것을異常하게 보는가보다 하는외에 그들의動作에 對하야 別로다른 意味가잇는줄로는 생각지아니하얏다 開拓里에이르니 家屋의構造는朝鮮滿洲의 混合式으로되얏는대 制度와設備가 不規則未備한으로되야서 露先形式上으로보건대在外한朝鮮人에게도 別로期待할것이업다는 印象을밧게되얏다 바로길가에잇는 旅館에드러서航海의 疲困을쉬이는대旅館에잇든

사람들도아 까路邊에서

부터사람들처럼 우리들을 이상한視線으로 보면서 무어이지 수군거린다 그러나 나는도한 그들의行動을 非紳士的으로만보고 다른생각은 가지지아니하엿다

春菜味覺

季節의使者 — 나물의誘惑

李石薰

서울살어도 계철따라 新鮮한 풋나물을먹을수잇는것은 그리만치못한고마운일중의하나일께다。 밧구어에서 아직殘冬의느림을映할때 벌서 敏感한李節의使者는 꼼목꼼목고루헤매메면서

『달래사료오-』

『시금지사료!』

그소리가明朗한봄의音響이요 아나운스인것이다 그러나나는 肉類에비겨서 菜蔬를밀조와한다。까닭에季節의使者의熱心한 音響에對해서도 나의머리는 너무나 敏感한편이엇다!

얼마전 날세가매우쌀쌀한날저녁이엇다 시골서 오래간만에부가上京해갈내 진수성찬을 聘하느라고 가가에서 시금치、달내를사다가 시금시금하고 고소하게 그리고 달내는 하얏케씻서서 마늘장에 바처노랫다。단녀잔도못하는술이언만 매부앞내제벗하는체『잔드슈』『자아듭시다』해가며 매부에게 자아 아즉겨울임에틀림업는 이마적에 이런新鮮한 푸나물을먹을수잇는서울이야말로얼마나서울이가!」를크게자랑햇다。그런거레도 자랑삼지안키뻬에는 너무나貧弱한나의살림이엇다 ……헤드니 好人인그는 시골서나물을 맛스런게집어먹으면서

『참 맛잇다!—서울이 조킨조흡세!』

三冬하기를오래한는것이다。그와 이러한誘惑이 조곰도不自然하지안흘만큼 善良스러웟고 도오래한에 맛난나에게의禮儀인것을진작하면서 달내를한저까락집어 마깨장에꾹직어씹으니 짜릿하게혀를찌르는 매운맛이락千金차다!

◇

昭陽洞에서凉曙을사작한春光兄이 한번놀러오라는지는오래엿다 寡은드을과숨 그리고매창과끄러서하는!溫泉까지를 저들면서 勝景하든것이다。나는속으로 그가어째 삼찌악다을 뒤해주마하지안는가?저우하유갑스리엿이면서 맘으로의 애당接待도좋등하지만은 朝鮮式치킨라이스로서한이보다더 勝한歡待일것인가말왕心부리며 또期待하며 저번溫陽한주日날B君과가티 討伐을나갓다。現實을무도하구서야비로소나의어리석음을 꺼우쳣스니春光은鬪組合長으로한약이라도더生產을 增加키爲하야지고잇는바레그향과 名古屋種百餘首를總動員식혀 손수軍糧을配給해가며 激勵에힘쓰고잇지안는가!나는 친구의勝利를爲하야 生產前率을單한퍼!-센트일지라도低減식히지안키로 悲壯한決心을하고 나의커다란野望과 낫가튼업는食慾을 理性의메스로 刺殺해버렷다。헷드니죽어든食慾이 인제는애탕에게로蘇生하는것이다-자아큰일이다!

드을로!

드을로!

그리하야 나와春光과 B君은 밥준비가되는동안 아직도찬맛이잇는 西南風을마즈면서 드을로나섯다! 山및 양지짝에는 벌서넹이가나고 쑥나물이뾰족뾰족도다섯다 세사람은 여기저기호터젓다모엿다 이리저리헤매면서 옛날의童心으로도라가 한참동안 아직너무나 어린나물을 포기포기 뜻기에熱中햇다。

별서! 금잔디속에 봄도가기전에白髮이될 할미꼿이 절반란머 퍼어잇섯다!

◇

해질에 新鮮한애랑과 터나게바칩의 만찬으로 飽滿한 肉體를우리는 끄려서 하는 溫泉浴槽에잠그고오래만에 푸근한 友情과幸福의여러時間을 누렷다。

『요담뻔엔 六字백이하는『가노조』대리구오리다』

『꼭대리구오슈』

『잔듸밧헤뉘서 六字백이를응시다』

『조치조와!』

는B군의웨친소리!—세사람은 모다六字백이팬이엇다。하하……한꺼번에 浴槽가터 나가란드키웃笑햇다!

아마 季節의尖端을가는 新鮮한애랑의味覺이 이가리도明朗하게한모양이다。梧柳洞의쑥나물은 아직도얌님이짧지안타!

(三月六日夜)

~~~朝鮮音樂史上~~~

~~~劃時期的壯擧~~~

全朝鮮音樂懸賞競演會

開催時日 十九日(初豫選)二十日(再豫選)廿一日(決選)

曲目 二曲을演奏하되 一曲은本會에서指定한三曲中一曲을 取하고 一曲은隨意로함

聲樂曲 一、Hark Hark! the Lark(종달새) 슈-버트作 二、Caro mio Ben(오-내사랑) 자오르다니作 三、Apres un Reve ([illegible]) 포-레作

피아노 一、Venetian Boatsong 作品[illegible] 멘델스손作 二、Sonata 72 第一樂章 作品六二의五 모-차르트作 三、Mazurka Bb 作品七의一 쇼팡作

바이올린 一、Legende作品17 뷔니얍스키作 二、Romanza Andaluza作品二十二 싸라싸테作 三、Ka Nidrei作品 四十七 브루흐作

參加資格 全朝鮮一般男女로하되聲樂에는滿十五歲以上

表彰 콩쿨出演者에게對하야는 콩쿨參加紀念章을贈與하고 콩쿨에選拔된第一位及第二位에對하야委員會로부터 콩쿨賞을贈與함

主催 朝鮮日報社 後援 朝鮮音樂家協會

★申請期限 八月末日★

新詩 마음약초불

成享淑

밤이되면 밤마다 나의마음속에 켜지는 저-그만 초롱이 잇습니다。

어둠속에서 까질듯 꺼질듯 나의외로운 영혼을 밧처주는 히미한 불빗。

그는 나에게 한낫시 갈곳歎想을 가저오고、 한업시 먼- 나그네길을 가라칩니다。

그리고 고요히 하날까 그어떼 풍스런 곳에까지 나를 인도한니다

아- 밤되여야 눈뜨는 가련한 이내몸이여。

그리고 어둠속에서 날인도하는 외로운 촛불이여。

도리어 밤새벽이 [illegible] 기름을 보나는 이 촛불을 끄고 나의 두눈을 감어야합니다。

그리고 복잡한아침 거리를 보지안키 위하야!

아- 光明을 무서워 하는 애처한 이내눈동자여。

—[illegible] 아침노래中—

新春文藝懸賞戱曲 「줄행낭」當選祝賀會

지난二月十日午後六時 早稻田山吹茶房에서 東京學生藝術座主催로 本報新春文藝 戱曲當選作「줄행낭에 사는 사람들」을 中心으로한 座談會가열리엇다。作者沈載淳씨와 在東京의 多數한演劇人과 學生藝術座全員의 出席으로 座談은 終始緊張에서 비롯하야 朝鮮新劇運動의將來에까지 미치어섯다한다 (寫眞은 當日밤에모힌 사람들 ×표가作者 沈載淳씨)

恩師 坪內博士를吊함 (上)

……鄭寅燮

日本英文學界의 最高權威인師 坪內博士의 逝去는 그가世界的으로 名聲이놉흔敎育家요 學者요 創作家요 事業家이엇든만큼 全國的으로 큰衝動을이르켜 朝會中에잇든 議會는開院이 다가려 그를爲하야 哀悼의情을 表示하고 新聞 雜誌 其他 各種 報導機關은 그에關한 記事로 充滿되려하며 外國에 까지 그를再吟味하는 現象을 보이게하엿다。

筆者는 여기에 博士의 모든 傳記와 功績에 對한 事實과論評을 하려는것이 아니요 다만 일즉이 學窓時代에 親히 그의 指導를 밧든 그리운

追憶 의 一端을 들어그의 人間味에 가득찬 恩師로서의 映像과 偉大한人格과 能力의一面을 생각하려한다。

筆者가 그에게서 밧은感化는 한두가지가 아닌바特長 그의有名한沙翁講義를 通해서 생각나는것은 처재敎育家로서의 德性과技能이니 그가靑年學徒를精誠것指導하려는 熱情은 講義를듯는사람으로 하여곰 謙遜아니하려도아니할수업스리만큼 感動을식히고그의 時間을 손곱아기다리도록하엿든것이다。世界的으로일홈난 名講義이엇든것도 事實이거니와그의高名한 職地에 잇서서學徒의 質問을 親切히 接해주는것은

大端 히 놀라운일이라하겟다。

지금도 그때의記憶이 歷歷하거니와 그가 講義할때는 英文科學生만이아니라 各國文學科와哲學史學科 政經科 法科 商科 理工科를勿論하고 몰으려오는 學生이 無慮數百名이요 다른敎授들이數十名講師에서 그講義를 듯는것도 師內博士가아니면 볼수업는事實이며 다른學校의 敎授 社會의 學者들 그리고 貴族과 政治家들가운데서도 特別 聽講을 하는것이 例事이엇고 數千里 먼地方에서도 그의講義를 듯기爲해서 모아드는사람도 적지안엇든것이다。

언젠가 記憶이 分明하지는안으나그가沙翁悲劇『리어王』(?)을

講義 하고 잇섯든때의일이엇다 勿論數百의學生과 敎授들과 特別傍聽客들이 立錐의餘地업이 들어 잇섯는데 그는그의 有名한 音聲과表情으로 老王의 말을읽을때는 老王의悲痛한呻吟소래 그대로 젊은王女들의 音聲도 各其獨特한 音내를 내고 각금 實演動作까지 兼해서舞臺藝術에 關한 細目까지 考證해가면서 靑山流水가티 그어려운 섹스피어原文을 읽고 正確하게 語學的으로解剖하면서 알기쉽게 豊富한藝術的想像으로 解釋하고 講評에들어가서는 完全히 正譯으로된 日文의台詞를 또한번精誦朗讀한 읽어주는것이엇다 모든聽衆은 한마디와 한動作도빠짐업시 注意하면서 實로 文學 그대로 講義에

心醉 하고 잇섯든것이다

그때 現英文學部長으로잇는 日高敎授가 語句解釋과 翻譯에異講가잇서 그것을말햇슬때 博士는 조곰도꺼리김업시 그것을親切히——數百名의 聽衆압에서——조흔點을 即時 採用하든것을 보고 그의 率直하고 寬大하고 包攝性이 豊富하며 公明正大한 學的良心에 感服햇든것이다。

漫畫論 (上)

漫畫의本質과現代的性格

姜漢仁

現下에 우리社會에 우리의 生活에 우리의自身가운데 우合(笑)漫畫時代임에가한다。우合이氾濫하다고於是幸福스러운身勢를 說한것은 아니다。그야 우合에도여러가지가잇스나 그中에는健康한깃거운우合도 잇거니와 나의말한興味는否定的性質을가진우合이란말이다。

巴里오페라·코믹座가 標語로서 羅甸語『CASti-gAt RidEndo Mores』(우合으로써 世態를 叱正한다)란文句를 그舞台正面에 삭여섯다한다 우리의社會가운데에도 우리의生活가운데에도 이러한 否定的우合이떠틀고充滿하단 것은事實이다。無感激한 라이프 反復과模倣 不安과焦悴 것잡을 수업는

事大的 機會主義 그들에게는 불도듣지안는 말나붓든우合(乾笑)만이 恒時입가를사러지지 안는다。그들은서로마음놋코맛고한 사귐을忌避한다。그들은서로對할때에도우合으로서 그자리를메우고 밥술을놀닐때에도 우合으로서 그때를 도라본다。

社會를否定하고環境을否定하고 自己를不定한無言의表現이 우合이다

乾燥한空氣에呼吸한 그들은無時로 腦髓까지 배타버릴强烈한 『다이야보리칼한』 우合의誘惑을 박는다。그의顏面筋肉은 痙攣的伸縮을 이러나게極端히誇張的으로카리카투-렌(戲化)되다。

漫畫 의發生은 이러한心理的經驗으로서되엿다。

하로路上에서 偶然히A란사람을 數次맛나보라。처음은그러치도안치만 回次를거듭함을따라那終에는 우合으로서보게된다。이 우合이 極端으로誇張되냥엔A와 나와는 一對의카리카추-르로 서나타나게되니 이난流動하는生命 社會가反復으로서 阻止되난 때의 하개의 조고만한反逆形式으로서의 表現이라할수잇다。故로一漫畫家가 一漫畫에서社會를우서다하자。

市內各學校 今年度入學試驗問題 (1)

淑明女子高等普通學校

『國語科』(其一)(八十分)

一、左の文を讀んで左の問に答へなさい。

今より百二十年ばかり前。即ち文化五年の四月に林藏は幕府の命によつて。松田傳十郎と共に樺太の海岸を探檢せり。樺太が離れ島にして大陸の地續にあらざることは。1此の探檢によりて略知ることを得たれども。更によく。2之 を確めんがために。3同年七月林藏は單身にてまた樺太におもむけり。先づ樺太の南端なる。4白主といふ處に渡り。5此處にて土人を雇ひて從者となし。小舟に乘じていよいよ 探檢の途に上りぬ。6それより一年ばかりの間。風波をしのぎ飢寒と戰ひ。非常なる困難ををかして樺太の北端に近き 7ナニヲーといふ處にたどり着出きたり。8これより北は波荒くして 舟を進むべくもめうず。山を越えて東海岸に出でんとすれば。從者の土人等ゆくての危險を恐れて從ふことをがへんぜず。止むなく南方のノテトといふ處に引返し酋長コーニの宅に留りてしばらく時機の至るを待ちぬ。

(問一)

イ。1ノ此ハ何時デスカ。
ロ。2ノ之ハ何デスカ。
ハ。3ノ同年トハ何時デスカ。
ニ。4ノ白主ハ何處ニアリマスカ。
ホ。5ノ此處ハ何デスカ。
ヘ。6ノそれトハ何デスカ。
ト。7ノナニヲーハ何處ニアリマスカ。
チ。8ノこれトハ何デスカ。

(問二)左の語句の意味をお書きなさい。

1。大陸の地續にあらざる
2。小舟に乘じていよいよ探檢の途に上りぬ。
3。風波をしのぎ飢寒と戰ひ。
4。舟を進むべくもあらず。
5。ゆくての危險を恐れて從ふことをがへんぜず。
6。時機の至るを待ちぬ。

二。左の文中の片假名を漢字にお直しなさい。

今日はのぶ子さんのうちへ始めて遊びに行きました。通されたヘヤには古いたんすやトダナなどがナラべてありましたがたうちもよくユキトドいてゐるし。スべてがきちんとしてゐました。のぶ子さんはちやうど五年生の時のセイセキブツにヘウシをつけてとぢていらつしやる所でした。私が來たのですぐしまはうとなさるのをシひて止めてテツダヒをしましたが一枚も無くなさずにそろへていらしやるのにオドロきました。しばらくたつとおかあさんがダイドコロの方から『ふろしきを持つておいで』とおつしやいました。のぶ子さんはすぐにたんすから 取出して。持つていらつしやいました。見ればヒキダシにはみんなフダがはつてあつて『ふろしき』『はんけち』などと一一書いてあります。この一事でも家の中がどんなによくセイトンされてゐるかがサウザウされます。

(其二)

三。左の文の意味をわかりやすくお書きなさい。

1。かしこく。仰のえま。にたてまつり給へ。
2。人をして低回去る能はざらしむ。
3。中庸は 德の至れるものなり。
4。唯氣をもむのみにて。我ながら情なく存じ候。
5。めぐらせる青垣山に。こもれる大和うるはし。

四。左の語を用ひて短文を一つづつお作りなさい。

1。しみじみ
2。早晩
3。殆ど
4。さんげん
5。つゝがなく
6。うねらねと

五。左の語句に讀假名をおつけなさい。

1。風情。2。坊主。3。[illegible] 4。[illegible] 5。[illegible] 6。[illegible] 7。[illegible] 8。日向。9。放[illegible] 10。井然。11。赤裸。12。[illegible] 13。末席。14。千木。15。[illegible] 16。明[illegible] 17。[illegible] 18。大[illegible] 19。[illegible]く。20。[illegible]

新刊紹介

▲文敎의朝鮮 三月號 朝鮮總督府學務局內 朝鮮敎育會發行 振替京城一〇三〇番 定價三十錢 總販賣所 京城府本町一丁目大阪屋號書店 日韓書房

▲鑛光 第二十五號 奉天十間房五區一〇九號 鑛光社發行 振替奉天八四八番 定價五錢

▲火柱 三月號 大邱府新町三二六 火柱社發行 振替釜山一七九二番 定價十錢

▲古鈞 創刊號 東京市豊島區池袋二ノ九三四 古鈞會發行 振替東京七五二三九番 定價二十錢

▲時兆 三月號 京城府東大門外淸凉里 時兆社發行 振替京城五七四三番 定價十錢

漢詩募集

題「春雨」 押 知 限 三月十五日

本社主催 圍碁對局譜 (1)

白 蔡極文
黑中先 洪淳弼

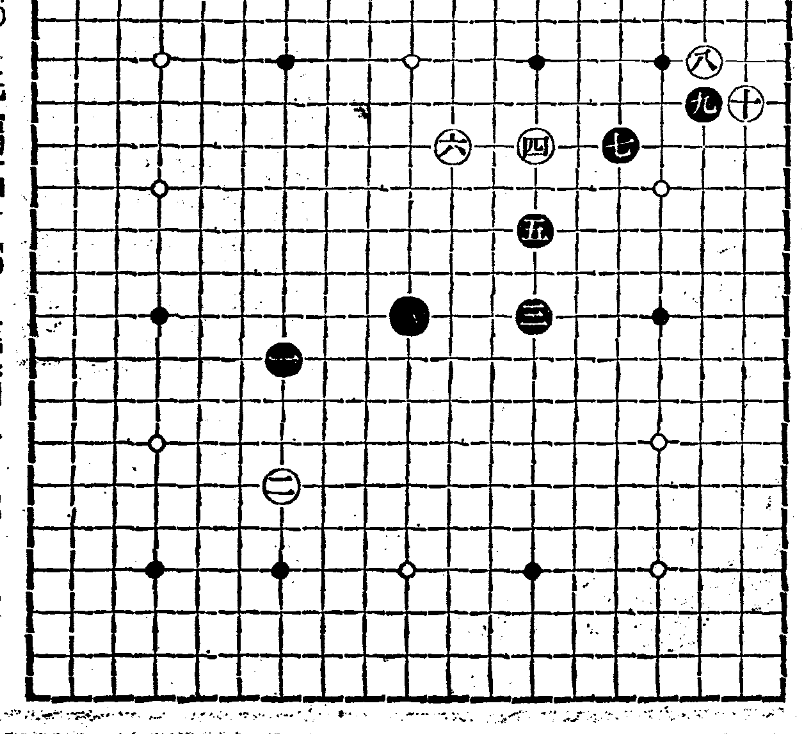

●一 寅의十一 ○二 寅의十四 ●三 庚의十 ○四 庚의六
●五 庚의八 ○六 壬의六 ●七 戊의六 ○八 丙의四
●九 丙의五 ○十 乙의五

◇**對局者談** 黑寅의十一 庚의十은 貿中先 番點으로 依例使用할이요 白 寅의十四 庚의六는 黑其角元 氣遮斷하는 秘策과 寅의十七 庚의四 黑 將脅後 爭劫割 方策도 含蓄함이나 等閑看過하든 못할지라 大模 樣을 對敵에 相當한 地盤을 占據하여야 勝利가 自在 其中이아닌가 이로서 보면 天時不如地利란말이 良有以也로다

釜山法院放火公判에 人權蹂躪事實綻露?

被告는○○에依한虛僞自白이라하야 公判中止코辯護士團蹶起

【釜山】 울산군 온양면운화리(蔚山郡溫陽面雲化里) 륙백이십번지에사는 정성조(鄭成祚)(二七)에대한방화사건은 지난오월에 부산지방법원에서 개정되엇든데 사건내용은피고정성조는동군온양면운화리동척림업부(東拓林業部)소유림 대운산(大雲山)에 도벌하려다가발인에게 발견되엇슴으로 이것을복수할량으로 반소사(番小舍)에 방화하얏다는 리유로 긔소되얏는데 당일피고는사실을 부인하고 울산경찰서에서 취조당할때에 보통사람으로서는 상상도 못할만한 무서운○○을 당하야 그고문을못이겨서 엉터리업는말을한것이라고진술하고 피고는 고문으로인하야귀가먹엇스며정신까지흐리여 완연히 정신병자와 갓햇섯슴으로 동공판을중지하고재판장이울산으로 출장조사하야 재개하기로 하얏는대부산변호사단에서 도립긔하야이것은인권옹호의 립장에서 그대로 묵과할수업다하야철저히조사키로 하얏다한다

全財産을傾注해 天主教堂新築

【金泉】 경북김천에잇는천주교선교사김승연(金承淵)(六五)씨는 당지에 부임한지 삼십여년동안하루가리 교회와신자를위하야 만흔로력을하여오든바 교당의 위관이 불미할뿐아니라 당내가 협착하야 만흔불편을느겨오든바 일전에 전긔김승연씨는 늣긴바잇서서 전재산을 경주하는동시에 일신을전력으로교회와 교통을위하야 희생하기를맹서하고 교당신축에 착수하야 총공비이만여원중 일반 신자중에서 약간의의연을 모집하고남어지 만이천수백원은자당연을하야공사를 진행중이던바 며칠전에준공되엿스므로봉헌당식을거행하리라 하며 동신축교당은 당지에잇서서 일대의관을보인다고한다

端川一萬餘窮民 救濟工事를歎願

只수이야말로束手無策이라고 代表六人知事에陳情

【咸興】 단천군내 유지김수군(金宗根)외오명은 단천군대표로함남도지사에게 대하여 전단천군내홍작민중 위긔에직면하고 잇는일만여홍작민의 구제로관남대동천(舘南大洞川)도로개수、단천남대천개수공사계속、단천갑산간도로개수공사、여해진방파제(汝海津防波堤) 축도등 공사를 긴급시행하여 이로써 연명이나 하게하여달나고진정하엿는데 단천군은 이만육백여호에 십이만구천여명의 주민이 잇는중 그반분즉 륙만여명이 재작년과 작년량년의홍작으로인하여 초가을부터 초근과 목피로 겨우연명하여가든바 그중에서도 초근목피도 업서서파먹지못하는 문자그대로의 아사경에 직면하고잇는 홍작민이 일천칠백구십팔호에 일만일백칠십오명이나되는데 군당국에서도 하도그들의 참혹한정상에 견듸지못하여군내에서 적극적긔부모집에 로력한결과 약오천여원을 모집하여각호에 배급하엿스나그는 다만오족지혈에 불과하여 긔아는의연계속되여지금에 이르러서는 거이빈사상태에 빠저잇다고한다

本報讀者優待

【永登浦】 시내홍룡관(興龍館)에서 여러날동안 계속흥행하야 절대의환영을 [illegible] 것을긔회로 본보영등포지국에서는 우대권을발행하야 대인이십전 소인십오전을 각십전으로 할인우대키로 되엿다는데 동극단은다년 오십여명의 선진배우로조직된 이중앙의극단으로 조선극계에 명성이놉든터로 일반의 긔대가만타고 한다

봄은다시왓것만은 種穀업서廢農至境

永興郡下의貧窮相

【永興】 봄이오면각색만물은춘광(春光)에 약동하나 영흥군하작년도대홍작으로구오면요덕(耀德)횡천(橫川)선흥(宣興)상면과 하단 진수지대(浸水地帶)인억기(億岐)진평(鎭坪)이개면오천여주민들은연명조차막연하든바 방금 춘경기(春耕期)가박도하엿스나전답에뿌릴종곡(種穀)조차업서서 금년도에는 할수업시폐농할지경이라고한다

由緒깁흔頌德碑를 橫領하야改刻私用

百萬長者의駭怪한所行에憤慨 千餘商民代表告訴提起

【咸興】 지난오일함흥경찰서에는 전함흥 천여상인대표서정권(石觀洙)씨의 명의로함흥부황금정일정목(咸興府黃金町一丁目)북조선유일의거부인한불상(韓不祥)(假名)과그의장자한주중(韓州忠)(假名)도장손 한석모(韓錫○)의삼대(三代)를상대로 하여허손(毁損)급횡령(橫領)의죄명으로 고소를 제긔하엿는데 이제그고소장의 긔괴한내용을 소개하면다음갓과

지금으로부터 오십이년전에 림한수(林翰洙)씨가함경도 관찰사(咸鏡道觀察使)로부임 하게 되자 당지 상민들이 가장괴로워하든 려대 관찰사들의 착취(搾取)제도이든 관대전(官貸錢)(관청에서상민들에게 강제로 고리의대금을하는데 만일부채금인이 다른상점에 의전하여도 새로근점포에 이전하여 오는사람에게서강제징수한)금 전을채용하면 그돈은 상민들이절대로 회수치못함)의량악페제도를전혀 철폐하여서 오래동안도탄의괴로움에서 헤매이든 상민을 구제하엿스며 또한중군(中軍)이던윤주영(尹朱榮)이는 당시미증유의 대수난으로 수만의생령이동천의흉화가를 사경에직면하고 잇든것을솜소부하량 독려하여 자긔의 생명도 돌보지안코 그구휼에헌신적노력을하엿다 가장아름다운 이사실을이중수업서서항홍상인에게주하는 상민들은 누구나할것업시 량(二兩)상량의 대금 (그때에는 쌀한되에불과두돈 을하엿다)을 거출하여 전긔 림한수(林翰洙) 윤주영(尹朱榮) 량인의 송덕비(頌德碑)이좌를 현 함흥부대화정 이정목(大和町二丁目)네거리에 건립하여이래오십여년을 내려오도록 전함흥상민의 경의를 집중식히고잇던바 우연히도 소화칠년도에 함흥부시가정리때에 황금정(黃金町)대통 이개통될때에 전긔비이좌(二座)가 도로의중앙에서 잇서서 교통에지장이 막대함으로 할수업시 함흥상민들의 협의로그비석이좌를 파내여서 상업회(商業會)회관내에림시로두가로되엿든바 이때에피고소인한불상(韓不祥)이여러상민들에게와서 그비석은내가잘보관하여두겟다고 감언으로말하면서여러상민의동의를어더가지고황금정(黃金町)자택에옴겻다고한다그후함흥상민들은 다시전긔선정비이좌를비교적정한처에다 새로 건립할려고 비석을마른편긔 한불상(韓不祥)에게 비석반환요구를하엿든바 그럴때마다 한불상은 그비석이집에들어오자 그비석의악신(神)으로인하여 일가족이병마에걸려신음하게되엿스므로 성천강(城川江)에다가버렷다고 말하얏스므로 하도그행동언어가 이상한점이잇서 그후상업회(商業會)와상공회의소(商工會議所)가련합하여 그비석의 처치여하를 엄탐중이든바드더여 근일에이르러전긔한불상(韓不祥)의삼대부자가공모하고 작년칠월중에 정평군주이면(定平郡朱伊面)에사는석공리국홍(李國鴻)을조치하여그비석상에 문자를 전부언색후에 함주군주북면(咸州郡州北面)기양(岐陽)과신흥리(新興里)량리의자긔선조의 묘아페건립하엿다는 사실이 발각되엿슴으로 전함흥상민의일대분긔로 그와가치 고소를제긔한것이라는데 함흥경찰서에서도 사태를 극히중대시하여 사법주임직접 지휘로목부터 증인등다수를 인치하여취조중이다

告訴人石氏談

이에대하여함흥천여상민의대표로 고소를 제긔하엿든서정권씨를 왕방하니 씨는흡시 흥분되어조로 그비가 어떤비인데 그와가티임개인의 임의로 한단말이요? 항차그와(피고소인)가든수백만장자가터럼게도 일개비석을 그나마우리상민들의머리에서 일부간이라도 사라지지못하는 귀중한 비석을함부로한단말이되오? 만일 경찰서에서 고소가불성립되면 내비록힘잇지만은 내자신으로 쇠망치를들고 가서그비석을부시고말겟소…云云

被告訴人韓氏談

(피고소인)원래그비가오십이년전에나 [illegible] 이 한하여 건립한것인데만일그비석의 반환을 요구한다면나외네사람이할것이지! 다른사람이무슨 권리가 잇겟소 몃번이라도고소를 제긔하여보아도조치오云云

面所位置爭奪戰

現所在地民과驛前住民間 兩方이對峙陳情질

【順川】 순천군자산면사무소는원 착과퇴락으로 원래부터 일반이개축을희망해오든바 지난삼월 일일에부근봉산면(豊山面)과합병하야 모ㅣ든방면으로 보아서 손색이업는면이되엿스나 그사무소만이 고색이창연한고건물이라하야개축의필요를 더욱늣기게 되엿든데이 긔회를리용하야 자산의 부근주민은이왕개축할바에는 교통이 편리하고발전지대인정거장부근으로면사무소를 이전시기자고 주장하야 이월상순경 당국에진정 하얏섯는데 이것을안현재면소 소재지인시가지주민은 면사무소의 이전은우리들의사활문제라하야 안정학(安廷學)외일천이백십일인의련서로 상월이십칠일당국에 이전반대진정서를제출하얏다

아직고려한바업소 順天郡當局態度

順川郡守金化俊氏談 자산면민들의진정문제에대하야순천군수김화준(金化俊)씨는다음과가티말하얏다 「아직군으로서는 한등 고려해본일이업소 그러치만 자산면소는 낡은집이요 중요한관계로 조만간개축은하게되겟지요」云云

狂騰一貫의滿洲粟 咸興서도白米를凌駕

比昨年同期二倍暴騰으로 細窮民의悲鳴은絕頂

【咸興】 미증유의 흉작으로 인하여도시의 함흥으로차저 모여오는홍작재민는 날로격증하고잇는 현상이며아울러대공장이설치된다는소문에로동자가운집하고잇는함흥은 실로궁민의함흥을이루고잇는데그반면에미가는근침바를모르고날로팔등하여 오일현재백미일두에이원칠십오전이라는 공전의 고가를뵈우며더욱히 빈궁민의 유일한량식이든만주속(滿洲粟)은 일두 이원팔십오전으로 백미보담 일두에대하여십전이 더놉고작년 이때에비하면약이배나 폭등한것이라는데이로인하야 세궁민의 비명은이제그절정에달하고잇다한다

仁川府視學經費 第二教育部에만賦課

이것은不公平한處事라하야 教育會서府尹에肉迫

【仁川】 인천각지교육긔관의동업명식을배치하고 공사립 보통학교와심상소학교를 합하야 감시하는 고급관리임에도 불고하고 그경비 일절을 오직조선인측에만 부담식하고 제일교육부회에서는 한등 부담치 아니하므로 부민간에서는 이에대한 톨렁이 자자한동중 지난 오월제이부 교육회에서 이에대한 질문을 하얏스나 영정(永井)부윤은 상부에서 처리한 일이니까 엇지할수업다는 모호한대답을하엿스므로 [illegible] 계하야 부윤에게직접교섭하야 당국에교섭하야공평한부담이잇게하라하얏는데일반부민의주목은자못 크다한다

앗슨즉 불보도자들은 [illegible] 용하야주기바란다고한다

安州高普期成會

役員選擧、基金募集

【安州】 안주고등보통학교설립긔성회를 지난륙일오후네시부터 안주읍사무소 회의실에서 관민유지약이십명이모혀 조직하고 다음과가튼임원을 선거하얏다고 한다

會長 金仁梧 副會長 李寬淳
庶務 玄奎弘 會計 竹末俊介
實行委員長 金鎭泓
安州實行委員 尹桓 裵永洙 羅東傑 林東鉉 林鍾六 金善柱 李茂永 文景植 金峻堯 郭永浚
新義州實行委員 安炳儀 林豫律 康泰寬
立石面實行委員 高濟奎 金泰鎬 金達洛
東面實行委員 李昌重 金炳憲 金基高
雲谷面實行委員 陳孝俊 金岐伯 白翰濟
龍花面實行委員 朴來榮、林鍾恒 金德生
燕興面實行委員 申泰鎬、李東衡 安基鳳
大尼面實行委員 鄭鳳吉、文泰興 李炳德
調查委員 五人 相談役 十人

平北道會開幕

五日부터十日間

【新義州】 제삼회 평북도회는 오일오전열시부터 도회의실에서 개최되얏는데 제일일오후는휴회 제이일(六日)은 휴회 칠일부터본격적회의에드러갓다 고한다

橫領書記送局

【咸興】 금융조합에근무하는것을 긔회로 공장위조(?)등으로 전후 팔십회에 삼천삼백여원의 대금을 횡령한원강원도강릉군명주금조(江陵郡溟州金組)서긔 한상덕(韓相德)(二七)에관한 공문서위조등에 관한 사건은 강릉지청에서 예심종결을 짓고 오일함흥법원공판에 회부되엿는데 범죄내용은 피고는소화륙년칠월동금조합에근무한이래소화팔년시월부터십일년까지전후팔십여회에 예금삼천삼백사십원을 [illegible] 횡령한것이라한다

馬山河川改修決定

工費三萬圓으로 近日에起工할터

【馬山】 마산부당국에서는 홍수의 폐를 방지코저 마산의 삼대하천인마산천(馬山川)·장군천(將軍川)·상남천(上南川)등을대수축하기로계획하고본부에예산승인을구하엿든바 비상시국관계로 [illegible] 전부가도보조비(道補助費)로밧게되여즉시공사에착수하리라는데 안벽과(岸壁)과하저(河底)를 전부석축(石築)으로개수하게되여 공사의 완성을보게되는날에는 일대미관을 이루리라한다

總工費三十萬圓으로 永順橋架設決定

來四月부터着工豫定

【聞慶】 수십년을 두고 조곰만비가와도 교통이두절되어 우편물의 지체와 통행자의 불편이심한 경북금천영주안동(金泉榮州安東)간의 이등도로의 문경군영순면(聞慶郡永順面)의 영순교(永順橋)는 그동안 가설진정도 여러차례하여왓스나 원체공사가 큰관계로 늘 국적으로 가설하여서 불완전하든바 마츰내 그실현을 보게되여 금년도예산에는 삼십만원을 편입하고 오는사월부터 긔공하게되여 도토목과에서 준비에 분망중이라 한다

長津水電被害로 五十地主또陳情

除害工事要求를聽而不聞한다고 地主代表知事에歎願

【咸興】 신흥군원평면 오상리(新興郡元平面五上里) 오상리보(洑)몽리계원주영한(朱榮翰)외오십칠명은 련서로함남도지사에게대하여현재 인수하는보량(洑梁)은장진수전회사제사호발전소에서떠려지는 방수(放水)로 인하여매년파괴되여 작년에는 경지수만평까지도밀려오는사석으로매몰되여페지가되고 또한금년에도 더욱피해를당하게되겟스므로본부차동회사에대하여 그대책을교섭하엿스나한등의소식조차업스므로도당국에서직접회사와 교섭하여 달라는진정서를 제출하엿는데 그내용을보면 전긔오상리보의 인수로를개하는경지는 오상신상 량리에하야약삼십여정보이상의량경지인데지난무진(戊辰)년대홍수때에분류가범람하여그격랑으로 대부분가량 경지부근에 접근하게되엿는데 홍수가지나가자 물은흐르지안이하엿스므로 [illegible] 온사석으로 매몰되다십히 되여잇는허상이나 인수로는 조선철도의 철로가 가로막혀잇스므로 도저히 이전할수업는 형편으로 그대로방임한다면 압흐로년년피해가 막대하여 삼십여정보의옥토가 전부황무지화할수밧게업는중대문제이므로그와가티도당국에서직접회사당국과교섭하여달라는애원이라한다

오케歌手總出動 音樂民謠의밤

本報支局後援

【大田】 손꼽아기다리든 오케전속가수의 음악민요(音樂民謠)의 밤은 오는십일일 오후칠시 반대전경심관(大田警心館)에서명치당축음긔상회(明治堂蓄音機商會)주최와 본보대전지국 후원으로개최하게 되얏는바 이와가튼일류명가수의총출연은대전에서처음보는것이니만치벌서부터대전시민의인긔는비등하고잇는데특히본보독자에게는 특별대할인이잇게 되엿다

中學基地問題로 仁川府民의不平

教育部會서大論戰

【仁川】 화정의 서광을보게된 인천부립중학의 부지로는 시내산근정(山根町)공설『그라운드』로 내정되엿다는데입학자격은일본내지인에한하고 수업료는 사원이라는바 만일조선인입학자가 잇게된다면 [illegible] 하여야한다 이에동긔지로는 조선인부민에게도 권리가잇는 인천부 공유재산인 운동장을 조선인교육에는 한등혜택을보지못하는 인천중학에 제공한다는것은 [illegible] 의태도가 모호하다는 [illegible] 이 공보설립당시 매평삼원에매입하라는것을 당시 송도(松島)부윤으로부터 매평삼오원이 아니면사용할수업다고하든것이금번중학긔지로서는 한등회의도업시 결정하엿다하는것은 조선인부민을 무시한것뿐만아니라 일반부민의 대표긔관인 부회를무시한것이 아니냐는뜻으로 부민간에 불평이잇섯고 또한 지난오일 제이교육회시에도 문제가되엿스나 영정(永井)부윤은 오히려이금하니마는순서를차리지못하고다음부회에서결정하겟다하나 과연조선인측의한등혜택이업고인천중학의 긔지로 륙만이넘는조선부민에게도 편리가잇는 인천부공유재산인 공설운동장을 여하한조건으로 제공하게될지 다음부회를 일반시민중에서는 일대주목하고잇다한다

永興郡下에는 腸窒扶斯發生

【永興】 함남영흥군에는각양의전염병이 창궐한다는바 그중에도고령면(古寧面)과장흥면(長興面)에는장질부사(腸窒扶斯)가발생하야 사망자가 속출하고잇다한다

南市體育會創立

【南市】 지난이월부터 재외선 남시의권에서 유지청년오인의 발긔로 남시체육회를조직코저 회원모집에 맹렬한활동을하엿든바 지난오일밤에 창립총회를열고 토의한결과 운동부는 정구부、축구부、롱구부、각기부、륙상경기부등을설치하엿다한다

地主代表知事에歎願

各中學校卒業式

▲五山高普【古邑】 [illegible]주오산고보제이십사회졸업식은 칠일오후일시반에동교강당에서 거행하엿다는데 졸업생 총수 [illegible] 가사륙명 농업오명이며 우등생은 리용상(李用瑺) 류효원(劉孝元) 현진규(玄鎭圭)등제군이라고한다

▲崇實學校【平壤】 평양숭실학교는지정후 제오회졸업식을 팔일오전 열시부터 동교대강당에서 거행되엿는데 금춘졸업생은 [illegible] 우등생은 다음과갓다
◇優等生 ▲趙光賢 ▲咸鍾燮 ▲朴利琫 ▲黃仙 ▲鄭乾澤 ▲朴亨才

▲平壤高普【平壤】 평양공립고등보통학교에서는륙일오전십시부터 동교강당에서 금년도 졸업생구십구명의 졸업증서수여식을 거행햇는데 우등생은다음의 륙명이라한다
◇優等生 ▲朴仁珏 ▲金亨杰 ▲李鎮鍊 ▲金桂哲 ▲黃山德 ▲黃仁桓

裁縫講習會

本報支局後援

【晋州】 진주읍일출정(日出町)에 잇는 싱거ㅡ재봉긔계회사 진주분점에서는 금번에 본보진주지국의 후원을어더서 오는십칠일부터 일주일간 진주제일야학회 교실에서 재봉강습회를 개최하게 되엇는바 회비는 매인에ㅡ원오십전으로 강사는 경성싱거ㅡ회사본점에잇는 조용시(曺容始)영도(永島)량선생이라고한다

宣川農民社大會

【宣川】 지난사일오전 십일시반부터 읍내천도교당내에서 농민사선천지사제륙차 대표대회를 동사전무김덕순(金德淳)씨사회로개최하고아래와가튼의안을 토의결정하얏다

一、社勢擴張件
一、農地令及調停令善用의件
一、共營農場設置의件
一、副業獎勵의件
一、任員選擧의件

理事長金德順 理事徐達河外十一人 監查桂用三 崔國泰

▲金南有氏(博川郡嶺美面長)新任次三月四日本報嶺美支局來訪

保險金을貪내 自家에放火

【大田】 지난칠일오전이시경대전군유성면봉명리(大田郡儒城面鳳鳴里)구오천창 삼산(杉山)의집에 불연이 괴화가나서 [illegible] 스나 그원인을알수가 [illegible] 지주재소에서 조사하 [illegible] 하다고생각하고 즉시대전서 야도(野島)사법주임이 현장에 출장하야 조사하야본결과 삼산이가다액의화재보험에들고 그보험금에 욕심이 [illegible] 중이다

新春마저農村에 傳染病이總動員

全咸南을휩쓰는 天然痘瘡의猛威 發生八二死亡廿二名

【咸興】 함남도의 두창은 날이갈수록 더욱창궐하여 북청군과단천에도다시 십여명의 신환자가발생되여 발생이래루계는 오일현재팔십이명이나 되엿스며 사망자도이십이명이나되는데 압흐로도 더욱 만연할형세를 보임으로 함남도위생과에서는 과장이하 과원다수가 출장하여 검병소독등방역에 로력하는중이라한다

北鎭에는麻疹 死亡者벌서六名

【北鎭】 운산군북진면에는 마진이창궐하야 이월중순이래 불과이십일간 륙명의 사망자를내엿고아직도만연될 형세가보임으로 일반가정에서는심히우려중에잇다한다

興南에痘瘡續發

【興南】 흥남서호(西湖)일대에두창이발생하야 환자 삼십여명에달한다함은 이미보도하엿거니와 지난오일 도다시신천리(新天機里)에두창환자가발생되엿다한다

寧遠地方에는 猩紅熱大猖獗

【寧遠】 평남녕원군지방에는성홍열이발생하야 지금까지에 환자가무려사오십명에 달한다는데 그중에도성룡면(成龍面)온화면(溫和面)죽이우심하야 사망자도 만타는바일반 가정에서는 자못불안에싸여잇다고한다

地方人事

▲吳翊殷氏(宜川基督青年會總務) 新任人事次本報宜川支局來訪
▲魯濟農氏(宜川基督青年會理事) 右同伴本報宜川支局來訪
▲金東河氏(崇實助教授)退職人事次六日本報平壤支局來訪
▲金相兌氏(利原公普)新任人事次本報利原支局來訪

美肌를創造한 新크림에對한常識

東京銀座ハリウッド美容室 牛山喜久子

☆初春에쓰는 크림에는더욱細密한注意가必要합니다、元來 크림은

한겨울보다 살에더손질하셔야됩니다。 그理由는치운겨울은習慣的으로여러분이크림을정성것 살에발느시나、해빗이따뜻하게陽氣를띄게되면 얼마큼몸氣分이나게됨으로몸의 機能이鈍하여지고 皮膚의 新陳代謝가衰退하야살에潤이업서지고、엇전지거츨음이나게될뿐아니라 全然살에對하야는 等閑히하는분이만케됩니다。 그러케되면天賦의조흔살결도거칠어지기쉬움으로ㅡ時에여드름과부름이 얼플에나면 큰일 입니다 봄이되면 꼿치피고 새가울고、하늘은맑고、넓어서、피크닉과散策과其他거리에나갈機會가만케됨으로化粧도여려사람압페 들어내노케됩니다。 水白粉化粧은勿論이요、通學하는女學生들과事務所에勤務하는女事務員이 白粉크림으로 스피드 流線型化粧에일으기까지 化粧미

☆살결에完全히 吸收되는것이 조흔것이나 그뿐안이라크림中에는 美肌레시친을配合應用한즉 레시친이皮脂와거의同成分임으로皮下에 잘먹어들어서 內面的으로 性能을發揮하야 血行을促進하고皮膚의新陳代謝를더욱더욱旺盛히助長식힘을發見하엿슴니다。 녯날부터俗談에『鷄卵노란자위를발으면 미끌미끌하다』고하는말이잇스나、그는卵黃의成分에레시친이含有되야잇는關係로서 化粧界에恒常獻身하고、眞摯한研究를거듭하야잇는 ラブミー本舖가드듸여레시친의純粹成分을抽得하야 이것을크림에다應用한것이即 雪肌크림인것입니다。

☆雪肌크림 이創製되야서 어떤女性에나試用을勸하드라도 아속한번도實을엇한일업슴니다、그뿐안이라저러케바른뒤에부듭부듭氣分조코 조금도끈끈히홈뭇뭇지안코感觸의이조흔크림은 從來에는업섯다고합니다。 그우에適當한濕을살결에 保有로하야잇슴으로白粉이 곱게피고언제까지나 白粉이안밀인다고말합니다。 몬지투성인바람이부는初春의外出에도 雪肌크림을 쓰시고계신분들은絕對로몬지가안끼여、더럽지안은數珠와가튼살이年生하게젊어지며살潤을자랑하면서濶步할수잇슴니다。 幸福스런婦人들의 鏡臺에는勿論學窓에서社會에나오는젊은女學生의 여러분의마음노코하는本格的化粧에는꼭이 雪肌크림을獎勵하고십슴니다

ハリウッド美容學校 生徒募集

元祖ハリウッド パーマネントウエーヴ

速成新式教授
月謝低廉
四ケ月卒業
就職紹介

入學은언제라도 됩니다。希望한분은二錢切手封入하시여郵送하시면規則書를보내드립니다

東京・京橋・木挽町・歌舞伎座隣り・泰聖ビル五階
ハリウッド美容研究室

化粧은!과부미ー化粧品으로!

磅貨苦悶相

❶…通貨戰一層促進

金約款判決後의國際金融界에잇서 磅貨落潮의 波紋은 더욱 激擴大되어 市場의神經은더욱 昻케하얏는데 最近十餘日間의 米英各國로스레트及 英佛爲替의 推移는 알에와갓다。

入電、米英(弗) 英佛(法)

	米英(弗)	英佛(法)
廿三日	四·八六	一七七·...
廿四日	四·八六、四分三	一七七·...
廿五日	四·八六、四分三	一七七·...
廿六日	四·八六、八分三	一七七·...
廿七日	四·八六、八分三	一七七·...
廿八日	四·八六	一七七·...
一日	四·八五、八分七	一五·八...
二日	四·八五、四分三	一五·...
三日	四·七九、四分三	一五·...
四日	—	—
五日	四·七七、四分一	一五·...
六日	四·七七、四分一	一六·...
七日	四·七七、二分一	—
八日	四·七六、八分三	—

그弗金通貨高磅低를反映한 倫敦金塊市勢의奔騰은 連日 記錄的數字를 보엿다

入電 倫敦金塊市勢

廿三日	七磅三志六片半
廿四日	七磅三志十一片半
廿五日	—
廿六日	七磅三志九片半
廿七日	七磅三志六片半
廿八日	七磅三志十一片半
一日	七磅四志一片
二日	七磅五志一片
三日	七磅六志十片半
四日	—
五日	七磅八志十片
六日	七磅七志十片半
七日	七磅九志四片
八日	七磅八志九片

磅貨軟化의 原因에 對하야는 列國의 政情不安에依한 英國의 倫敦撤退及 英國이爲替平衡資金을 出動치안는 까닭으로 英國에 積極的減價政策이 잇는것이 아닌가하는 見解가 잇서 投機側의活躍이 注目되[illegible]

方、佛、蘭의英米大로 米國의 高物價政策維持가 危急되어 佛貨의再切下가 豫測되는同時에 佛貨의弱勢는 떼푸레쇼政策으로 困難中인 佛國으로하야금 그英米에의法을 이에 對하야 그趨勢는 顯著히 減價하고 金의外流가 危急되리라는 英米佛三國의 協調에 잇서 通貨戰이 起치안는 手段을 講究할것이며 金本位가 이미 戰爭이 開始되엿다는것으로 金本位가 停止하면 英米協力하야 法貨가 急落되고 不安한 通貨戰이 起치안는다는 見解도 잇다 國際通貨安定에 對한 世界는 英米間에 協定이 成立될는지 그前에 잇서 國際通貨安定과 가튼것은 當分 期待할수 업스며 國際金融은 一層 大動搖를 보게되리라는것이다。

×

結局으로 磅의軟化原因이 英米佛의 經濟戰爭에 잇는지 政情不安에 關聯된 投機側의活躍에 잇는것인가에 對하야 英國當局의 見解는 一定치아니하되 英國으로하야서는 當分 磅貨를 旣定한 米佛兩國의 物價水準의 變化가 弗과 法間에 다시 調和를 齎來하기까지 기다린다는것이 得策이라하고잇다 昨年末의 爲替 水準에 還元할수는업스나 所謂 磅、法의關係 動搖는 더욱 微妙한것으로서 國別로 觀察하야 通貨에 及하고저한다 (續)

朝鮮農家의食糧 顯著不足難免形勢

麥、粟、豆類其他를通하야

粟關稅撤廢가當然

昨年中 朝鮮米實收高이 겨우 平年作에 不過하엿는데 또昨日에報道함과가티 雜穀豆類實收도 一齊히 減收되야 朝鮮內 食糧上 顯著한 異常을 보지안흘수업게된 情勢에잇다 卽朝鮮에잇서 그八割을 占하고잇는 農家의主食은 南朝鮮은麥 西北朝鮮은 粟인데 麥作은 一般豫想의程度와가티 大凶作은免할모양이나 亦是相當한減收는 보게될모양이다 그러고粟은昨報와 가티 前年보다 二割六分七厘減이며 其外의 稗其他도 一齊減收이다 또 豆類까지도 減收로 結局에는 朝鮮內農家의 食糧缺乏에 일흥지 안흘가 하는 念慮를 갓게된다 그뿐만아니라 粟에잇서는 滿洲로부터 年百萬石以上에達하는터이데 今年에잇서는滿洲粟의凶作과 朝鮮內의米價高로 그價格가 顯著히 縮少되야 一層 西北朝鮮農家의 食糧上威脅을 주는傾向이 不無하다 고하다 그럼으로 今年三月로滿期가되는粟輸入關稅는 朝鮮內農家食糧上 不安의機運을緩和함에잇서 當然히 撤廢하는것이當然하다고한다

"朝鮮粟消費減退"

需給關係의數字로보아서

實收減과、粟價高로

昨年産朝鮮粟實收를가지고 그 需給狀況을 計算하면 다음과 가티 總供給은 五百十三萬二千餘石임으로 이에對한需要도 亦是五百十三萬石인데 이것을 가지고 人口二千八十四萬餘에 除算을하면 一人當消費는二斗四升七合으로 이것을前年에比하면 七升一合減이다 그런데 粟輸入이 前年보다增加하엿슴을不拘하고 一人當消費가 減少된것은 昨年産朝鮮粟實收가 大激減과粟價暴騰으로因한것이라고한다

▲供給

一、昨年産粟 三、七七一、三〇四石
一、昨年粟輸入 一、三五〇、四〇七
一、昨年粟移入 四五
計 五、一二二、六七五

▲需要

一、消費 五、一二二、六七五
一、一人當消費量 二斗四升七合
(人口二〇、八四三、四八九)

米穀自治管理의 朝鮮不利를晚覺

◇…事態重大化를보고서

穀聯代表急遽渡東?

朝鮮穀物協會聯合會에서는『鮮米協會』『鮮米仲介組合』等으로부터의情報에依하면 新米穀統制法案은 實際上朝鮮內米穀商으로서도 看過치못할程度임으로 來十一日東京에서 開催되는 大會에出席하야 米穀自治管理案反對氣勢를擧코저 目下各地協會와 交涉中으로 各地協會의 態度決定을待하야 聯合會의態度를正式決定하고 渡東委員을派遣하야出席케하기로되엇다

仁川協會 委員渡東確定

【仁川電話商通】仁川穀物協會에서는 全國米穀商聯合會、阪神仲介商組合、深川仲介商組合으로부터의 急援情報에接하고 緊急幹部會에서 協議한結果全朝鮮穀物協會聯合會의態度如何에不拘코米商의死活問題라하야 米穀自治管理案에反對하기로決定하고 來十一日의全國米穀商聯合會主催第二回新米穀統制法案反對大會에加盟 會長以下四、五名이出席키로決定하얏다

産繭處理의 統制案難關

製糸組合反對猛烈

養蠶組合은支持

【東京電話聯合】産繭處理統制法을싸고도는 蠶絲界의紛亂은날로서激化하고內部는 全然收拾치안흘수업는狀態를 나타낸다 卽全國製絲組合聯合會와 同更生委員會는正面으로 政府案에反對하야 政府案反對의 決議를提出하고 全國에猛運動을 開始하엿다 이에對抗하야全國養蠶組合에서는 이에對抗코자帝國農會等과 提携하야어디까지政府案支持의 立場을宣明하고 政府案의 圓滿通過를期키로되엿다 卽八日에는 帝國農會全國大會에서 政府의決意를 促하고 다시九日에는 全國養蠶實行組合大會를 午後一時부터 丸內蠶絲會館에서열고 全國支部의 代表者가參列한뒤 政府案支持의宣言 決議를 滿場一致可決한뒤 即時 實行委員을選하야서 岡田首相、山崎農相을비롯하야 關係閣僚와 貴衆兩院議長 各政黨總裁에게 手交하고 그通過에必死의努力을 傾注키로되바 이와가티産繭處理統制法을 싸고도는 對立抗爭은 더욱熾烈케되야 議會方面의進行과同時에 어떠한場面을 나타내이게될는지 豫測키어려운狀態가되는데 그趨勢가 매우憂慮되다고한다

自治管理發動은 米出廻期에決定

그境遇條件과例外

▲一荷見米穀局長明示內容

【同盟東京電話】米穀自治管理法發動의時期에關하야 七日衆議院委員會에서 中島彌團次氏(民)가 各種의境遇를 豫想하고質問하엿는데 이에對하야荷見米穀局長은알에와가튼發動의境遇를明示하엿다 即本案은 出廻期에發動될것으로 第一次統制는 米價가아모리低迷하드래도 過剩米가업는境遇에는 發動치안코 過剩米가잇는境遇에만 發動하다 그러나이境遇에도 다음과가튼 두가지의例外가잇다

(一)米價가 最低價格一割以下에잇슬境遇에는 絶對로統制發動치아니함

(二)米價가 最低價格의 一割以上에 잇슬境遇라도 强制[illegible] 치안코 말하서 過剩米가잇드래도 米價如何에 依하야는發動치안는境遇가 잇다

다음에 第二次統制는 반드시 第一統制를 前提로하지만이것을 發動할 條件은 米價와供給關係인데 法文에도 明白히될과가티 米價가最低價格以下로되라는때에 發動할것이며 供給에關하야는 다음과가튼다

(一)實收高와 第二次收穫豫想高에 큰差가 생긴境遇

(二)年度初의需給推算을 할必要가잇는境遇

(三)消費가 減退하고 過剩米가 增加케될境遇

(四)外地의消費가 減退하고 日本內地移入米가 激減한境遇

中國貨幣制度改革?

銀本位를放棄코

磅又는金弗로連絡할統制通貨制

當局否定치안는다고

【同盟上海八日發】確報에依하면 中國은 銀本位를放棄하고 磅又는 金弗을連絡할統制通貨制를採用할計畫中이라한다 目下中國政府와外國政府間에借款交涉이 圓滿히進展되는바 이事實은 中國이 借款을通貨制度改革에 使用함에外國側이異議가업슴을 立證한것이라고確實하다 하側에서 信하고잇다 그리고中國이 貨幣制度改革을 斷行하다면 現在의通貨改價를하여야할것인데 改價의標準에依하여서는 對英一志五片(中國貨一弗을一志五片程度로基準한것)이有力하고 中國側關係當局도이것을 否定하지안코잇다한다

「크레딧트」로改革

許容國에保障할意向

財政當局의言明

【同盟上海八日發】中國財政當局의言明에依하면 中國은此際크레딧트를貨幣制度改革以外에 使用하지안켓다는保障을與할意向이라한다

二月鐵道收入增

二月中의 鐵道局運輸收入은發送取扱高에잇서 아래와가티合計가昨年同期보다四十五萬五千八十九圓의增加이다 (單位圓)

旅客收入	一、七五一、七八二
貨物收入	一、七四六、一五九
合計	三、四九七、九四一

無煙炭販賣會社

東拓安宅共同出資

東拓鑛業及同社無煙炭日本內地一手販賣會社인 安宅商會의兩社에서는 無煙炭合同會社創立後의新會社販賣權에對하야 三井、三菱兩財閥의 暗躍에對抗하야安宅商會의 權益擁護와 販賣의合理化를圖키爲하야 最近總督府의內諾을어더 兩社가 모두出資알에 拂込金五十萬圓으로 東拓鑛業無煙炭販賣組合『東拓社』를設立하야 京城日本生命빌딍內에事務所를두기로되엿다고한다

銑鐵關稅引下의

◇…商工省側憂慮點

【東京電話聯合】銑鐵關稅引下에關한 法律案은七日의衆議院에上程하야 高橋藏相町田商相으로부터提案의主旨를 說明하야 必要에應하야三個年內에도 勅令으로써現行稅率에 復舊할것을言明하엿는데 이에對하야 商工當局이 憂慮하는點은 알에와가튼三點이다

一、豫想輸入이急激히增加한境遇

一、歐洲의金빨락이 弱體한때에 然히國貨高를 招致할것으로 關稅引下의必要도 업고말하서解消된다

一、供給의增加또는 需要의減少에依하야 外銑輸入의必要가업게될境遇

米日爲替反騰

【元山七月發聯合】七日의米日爲替는前日에比較하면 買二十八弗十五仙으로十九仙高 賣二十八弗十仙으로十七仙高

▲東京爲替(八日)

對米 賣 廿七弗十六分十五 買 廿八弗十六分十三
對英 賣 一志二片三十二分三 買 一志二片十六分三

▲大阪爲替(八日)

對米 賣 廿八弗 買 廿八弗八分一
對英 賣 一志二片十六分一 買 一志二片八分一

經濟界消息

▲滿洲殖産銀行三月開業=【大阪電話聯合】奉天發八日大阪府立貿易課의 入報에依하면 休業中이든滿洲殖産銀行은 整理가 一段落되야 不遠開店케되고今後의運轉資金 約五十萬圓으로서三月上旬奉天의 住吉町의內에서營業을 開始키로되엿다고

▲太平商工合資會社新案特許=多年고무신을 製造하든바 最近에 고무신代用의新案特許品을製造販賣하는데 春秋는勿

今日財界 (八日)

◆米 (單位圓)

	今日	比前日
仁川期米 先限	三〇·九〇	三〇低
大阪期米 先限	三〇·二〇	九低
三等米(石)	三〇·五〇	不變
京城白米(一石)	三六·〇〇	不變
正租(仁川)新良 一斤	七錢八厘	不變

◆市中金融 (年利)

銀行 貸出	一分七釐
手形割引	一分七釐
預金	[illegible]

◆株 (單位圓)

	今日	比前日
大阪棉花	[illegible]	[illegible]
大阪棉絲	[illegible]	—
大阪人絹	[illegible]	—
大阪砂糖	[illegible]	—
東新	[illegible]	—
新鐘	[illegible]	—
日産	[illegible]	—

論夏冬에도 適當하고매우輕便한 것이라고

商況 (八日)

株式 新高價後 暴落

前場跳返 持合不振이든

市勢가今前場에入하야 後場買氣再燃하야 東新百五十圓六十錢의步調를取하야 ... 大新九十三圓五十錢에 一齊高로 東新二圓五十錢高인百五十圓四十錢、日産一圓三十錢高에 百二十四十錢 大新一圓九十錢高인九十三圓五十錢各大引이엇다

▲東新一四〇·四〇(寄) 一四三·九〇 一四五·〇〇 一四四·四〇 [illegible]

▲日産 一二〇·〇〇(寄) [illegible]

後場爆發

後場은東新百五十二圓四十錢에二圓突高의新高價、日産百二圓八十錢、大新九十四圓九十錢、朝新二十八圓五十錢에爆發寄後活況이엇다

東京國債市況

【同盟東京電話】材料薄이나마株式高로 實物薄이오 內國債、佛貨債는 五錢小甦의保合이며 米貨債는 爲替高로賣方六十錢低를示하얏다

甲五分利 一〇三·五五
佛貨四分利 一八四·六四

二期戰開幕?

押目買로好勢

東新百五十圓

月初高價에서 東新三圓九十錢押日産四圓三十錢押이잇고나서 探合이엇슴으로 一段低押이더잇슬것도가타얏스나 今前場은押目買氣再燃으로 第二期戰의上向第一步를밟어 東新百五十圓關門再現을비롯하야 一齊高이엇는데 이는

一、磅低로因한 歐洲金本位不安도一巡되어 急히崩壞될것이아니며 崩壞된대도 日本의影響이 크지안흐리라는 解釋이생긴것

一、日中問題가提携成立까지는 相當한迂餘曲折이잇슬것은 미리覺悟하여야할일로 結局은日本에 계好結果가잇슬것으로생각되는것等에依하야 國際經濟念慮緩和 日中提携將來好感等으로 軟派의 突込이업서 深押이업시再騰코스에入한모양이엇다

東新二百圓은 도리어割低?

株價實勢訂正

昭和八年一月의 東京短期東新二百二十九圓에서百十九圓九十錢까지百九圓十錢이떠러젓스니 그半을反撥한다드래도 百七十三圓九十錢까지는 올나야當然한일이오 再昨年十二月의 取引員悲觀當時도百七十圓臺에서 百八十三圓臺이엇든市勢이니 當時와比較하면今日은內容이良化되엇슴으로 二百圓價라도 割低라할수잇서買一貫뿐이라는强氣論이잇다

▲株價의實勢가 過低하야더것이顯然히訂正의 道程에入하얏다 지금新東百八十圓目標를말하면너무넘다고말할지모르나 目標인즉決코支障이 업슬것이라고信하고잇다 百五十圓이過去에잇서꿈과가티實現을常히 생각하야보건대이實現되엇슴으로 第一期戰으로

期米 底堅裡에 伸悩

前場底堅

昨後場 阪地三十一圓四十錢止와共히二十八圓七十四錢에據止한當市場은今朝에入하야阪地初付三十一圓三十八錢인三丁反落을據하고 二十八圓七十二錢인二丁低로 場을始한後 阪地三十六錢으로小弛止場함에도不拘하고 九節七十九錢으로結局七十七錢에據止하엿다

後場伸悩

後場은二十八圓七十五錢에二丁低로始場後二節八十錢이잇섯스나三、四節七十九錢에伸悩하야五節七十六錢에軟調이고別欄가티止場하다

市場六感

株

反落되고주춤하는품이 軟派의突込이잇서야할 것가타얏스나 今前場은押目買氣再燃하하 東新百五十圓關門 再突破를비롯하야 一齊跳返▲强氣의豪言은東新二百圓도割低이라하며 日産도九十圓手段이 大底로서百圓은 대시辨어지자 안코압호로는 올랑것바게업다는것▲强者急騰後반드시 一押이잇서야할판에 歐洲金本位불력不安이란것이튀어나와서 市況이熱을띄기前에 冷水를注入하야綱好의 押目을形成하고나서押目買로再騰의 一步를밟엇스니 ▲市勢의地味는 去益堅

米

政府는來五、六月頃에大量拂下를하기로 한다고! 前日買替한남아지의百萬石買上과 季節買上은如何히 할意思? ▲一段買上을한다고 聲明까지하고서 買上은漸次延期하지안코 拂下를定量에서

因한것이오 前途를 妙味百%로 한터이라것다 ▲歐洲金本位問題는 새삼스럽게생긴것이 아니오 磅低가直時金本位崩壞를招來할것이라고 볼수업슴은勿論 最悪의境遇를생각드래도 日本經濟界의 受할影響은그리크지안흐리라는 解釋까지잇는 모양 ▲結局에잇서이問題는一時的解熱劑에不過하얏고 市勢를一層良化케한作用에止한셈

此等의聲明은 信用하지못할聲明 ▲政府의方針이高米價防止에重을置하엿슴으로米價高를憂慮하야 買上은中止하고도할수잇스나 中止는中止라고言明하는것이 鮮明하지 안흠가 ▲五、六月頃은 變質期인同時에 農繁期의 初期임으로天候의 如何를注目할時期▲此等의 政府의敎明을 確信할수업다는 말이엇다▲그러나저러나一時買 便으로 集中하든局合群衆이假然賣便으로突變 ▲買戰線에서 反旗를擧한局合軍의心理가다시 買戰線으로 旗幟를逆轉할지도未知何如間假戾蓑敗하는것은 失敗하기十常八九

大體保合時代

春三月까지는

新春一月의二十七圓八十二錢을最低로本月의二十八圓九十四錢을最高로한後다시軟調에陷하야 二十丁範圍에서 一張一弛할뿐이다 爾來三箇月을目하기까지에 百餘丁의騷動을演하여왓스나 一月의 二十丁上朝二月의二十丁上朝本月의 二十五丁上朝合計六十五丁의上下에不過하엿스며 一月부터本月까지는 大體保合時代로 볼수밧게엽다 來四月부터는 膠滿間에 波瀾이 잇슬것으로 누구나豫期하는바이나 此亦實際에 當하야 알일이오本月은 此渡保合範圍에 서一張一弛할것이다 事實일것갓다 政府米의大量拂下는아즉時日이 渺然하고持米側의態度도政府의拂下를念慮하야 突變하지도안흘것 가틈으로 當分昂騰을許할만한特殊條件도업거니와 瓦落을告할만한材料도업스니 小搦主義가得意일모양이다

朝取期米取組高

	◆賣方 當限	中限	先限	◆買方 當限	中限	先限
[illegible]	[illegible]	[illegible]	[illegible]	[illegible]	[illegible]	[illegible]

思惑米의今後

賣出與否注目

本年은農家나 思惑側의買惜方針이例年보다 又一層鞏固하야압호로春暖期가到來함에도依然不動코 짐짓高米價時代의 到來하기만期待하고잇는모양이다 農家와思惑家는어느時期까지버티고잇슬지 此가注目인데 昨今政府로부터來五、六月頃에 保管米의 大量拂下를하기로 旣히聲明한바 此拂下가 實施되는때는 思惑側에 非常한打擊을 與할모양인즉 思惑側은 政府보다도먼저 行動을할지도 未知일것이다 그러나 五、六月頃은아즉도二、三個月이隔하여잇슬뿐아니라 果然聲明그대로의 實施가될지안될지가問題이오또思惑家의持久的方針이輕燥히突變하지도안흘것갓다 그리고政府米의 拂下가된다할지라도一千萬石의所有米를 모다拂下하지는안흘것임으로需給上充分한樂觀할수업다고硬派는主唱果如何?

各地正米

京城釘付

頃日上雨模樣으로産地로부터의 實物이업고定期의 鈍調로買方이 躊躇하야市勢는釘付狀態이며三等 二十七圓九十五錢 四等二十七圓六十五錢

仁川不動

朝米의降雨로産地로부터 出廻가薄하고 定期의 保合으로地方賣行이 不振임으로 買方氣乘薄이오 必要에切迫한精米側의品薄的買가잇슬뿐으로 市勢不動狀態인㊂三等 二十七圓六十五錢 四等二十七圓六十五錢 九十五錢 一等白米十一圓七十五錢

釜山弱含

市揚出廻 三千叺 이잇고 定期의一段低와相俟하야 買方도多少讓步의 빗이잇서必需口側이買하얏스나 日本內地不買로總히買氣不振이오 五錢低含인商狀으로 ㊂三等二十七圓九十五錢四等二十七圓七十錢 一等白米十二圓九十二錢

大邱閑散

關西側으로부터 多少注文이잇스나 低唱임으로取引이안되고 一方産地는渾日期米의 鈍重을보고 多少賣物을嶄來하는 터이지만買需側買不振으로 氣乘薄의揚面인㊂三等二十七圓五十錢 四等二十七圓二十錢 一等白米十一圓四十五錢

群山保合

頭著 十七俵이오 正租高로서所持側의態度가硬化되지안어 依然賣物薄의市況이나日本內地의實需가 一段軟하야淸算의不透明과相俟하야 一般으로保合인㊂三等二十八圓丁 四等二十七圓八十圓 一等白米十二圓二十錢

木浦焦付

正米는 依然不買氣味으로 軟調를호하고賣物이多少增加되는傾向이나 淸算不動과相俟하야 買氣不振이며商況 閑散인㊂三等二十九圓六十錢 四等二十九圓四十錢 一等白米十一圓五十錢

南浦横落

期米低落에 影하야 市中所持側도 賣氣的賣物을出하얏스나 日本內地側의入庄가杜切되엿든째문에 買方이 北觀에傾하얏스나 强落의 三等二十八圓四十錢 四等二十八圓二十錢 一等白米十一圓七十錢

堂島正米情報

【大阪電話】現存米數字發表待로閑散하야寄付의渾先二十枚其後十枚식閑散에終하얏다

新米穀取引員 朝鮮取引所 …… 玉 …… 金仁梧商店

金融 八日

●海外經濟 ●朝鮮銀行券 ●日本銀行券 ●京城手形交換高 ●東京金利

[illegible]	[illegible]

米穀 八日

●大阪金利 ●對外爲替 ●金貨入價 ●京城正米 ●仁川正米 ●大阪正米標準價 ●京城雜穀 ●仁川大豆

[illegible]	[illegible]

商品 八日

●京城綿絲布市勢 ●京城綿布 ●日本麥粉市勢 ●치카코期麥 ●錦沿汁價 ●滿洲商況 ●大連特産市勢 ●鐵塔粕沖價

[illegible]	[illegible]

期米 八日

◆朝取短期 ◆朝取期米 ◆大阪長期 ◆東京短期 ◆東京短期取組 ◆大阪短期 ◆東京現株 ◆朝取短期賣買高 ◆指定代引日步 ◆朝鮮內各地期米 ◆大阪期米 ◆大阪期米取組 ◆東京期米 ◆日本各地期米 ◆大阪市中正米高 ◆朝取賣買高

[illegible]	[illegible]

商品 八日

◆大阪錦糸 ◆大阪棉花 ◆各地人絹 ◆橫濱生糸 ◆大阪砂糖 ◆海外砂糖

[illegible]	[illegible]